泰東日報

創刊 光緒三十四年十一月三日 明治四十一年十一月三日

發行人 柳町誉一 編輯人 李永善 印刷人 李福綿 社址 大連市飛彈町六十七番地 電話 編輯局 二四五三四 販賣部 三八〇九一 廣告部 三八〇九三

價目 本埠 零售每份五分 每月壹元三角 外埠 每月壹元四角五分 半年八元四角 全年十六元六角 郵費在內 廣告 每行(五號字十三字)一日 刊費壹元 指定特別地位加倍 長期另議

蔣張共匪三者間 成立洛川協定

中央軍大部隊正陸續北上 華北赤禍迫來事態漸趨於緊張

【東京十二日電】何應欽氏之任命軍事委員會晉綏行營主任並蔣介石氏之蒞太原、因而山西省、終於脫離從來之門羅主義、着着進行收攬於南京政府之支配下、而關於視爲疑問之共產軍侵入山西省、已判明乃係與蔣介石、張學良兩氏間、締有重大的秘密協定、即在共產軍侵入山西省前、於本年二月廿日共產軍毛澤東、會見張學良於洛川、於張學良、蔣介石氏之中央軍 並共產軍、此三者間、締結地盤分割協約、其結果、中央軍將閻錫山氏逐出、遂取獲山西省地盤、張學良氏會晤蔣介石氏後、得到蔣介石氏之承諾、於是第三國際共產軍亦加入、遂簽字洛川協定、在此次共產軍侵入山西省之裏面、乃由於該協定者、確爲事實、其後藍衣社又決議排擊閻錫山氏、企圖一擧使閻氏失墜、迫近於太原近郊之共產軍、其後陸續北上、目下集結於興縣、謀與陝西省之劉子丹軍合流、成功後其兵勢可達一二千名、聲稱討伐共產軍而入於山西省之中央軍、最初在同蒲鐵路沿線靈石、臨汾間、有五個師兵力、現在已增加至七個師兵力、於追擊興縣共產軍之名目下 而北上、漸次席捲山西省一帶、於是稱爲平和境之山西省、現今將悉由中央軍之蹂躪矣、

【上海十二日國通電】據確息、最近駐於江蘇、安徽一帶之中央軍、將沿津浦線等陸續北上、但由於共產軍之侵入山西省、則華北防共問題、俄然重大視、據聞宋哲元、韓復榘氏等北方將領間、關於赤化共同防衛、已有進展、故中央軍之北上、似謀打破該等防共統制亦未可知云、

【東京十二日電】依蘇蒙相互援助議定書、外蒙古之軍事的絕對權與戰時之指導權均歸掌握而成功之蘇聯、不特對外蒙古爲然、更以中國共產軍之邊境赤化、與南京政府諂媚接近、向華北華中侵略企圖已露骨化、日本軍部方面、對此頗重大視、即鮑哥莫羅夫駐華蘇聯大使、自去秋農民自治運動發生以來、對於華北之動向深甚關心、爲抑制華北之日本勢力、遂來企圖積極的妨害、最近頓呈濃厚化之南京政府與莫斯科政府之接近、對於蘇蒙議定書公式發表之南京政府態度、不特與中蘇締結密約說以證明其間之事實、並供給中國共產軍以莫大之資金、放棄多年之廣西根據地、至本年二月二十日由陝西省境向山西省侵入、傳最近一部隊進入綏遠省、赤化之勢力漸形增大、於外蒙古蘇聯屬領化之同時、直至有將滿洲國完全以赤化脅威包圍之形勢、一方面蔣介石氏、親至山西謀中央勢力之移植强化、是以依停戰協定所保障之梅津何應欽協定、土肥原秦德純協定所保持之華北、內蒙治安、因中央軍及共產軍之進出山西、與外蒙古赤軍勢力增大、是以招來顯著之脅威、因中國側無誠意、現在此等協定、已將成空文化、日本軍部當局對其成行重大視、最近駐華大使館附武官赴任之喜多少將、遂被派往現地、以調查眞相、特其報告後、再作切適之處置方針、觀中國側之推移、事態將必相當緊張、

土國要求修改羅桑條約 英法兩國均與好意支持

五月之國聯理事會將揷入討論 土政府已要請國際聯盟事務局

【日內瓦十二日國通電】土耳其政府於五月十一日開會之國聯理事會、關於一九二三年海峽制度之羅桑條約第四條以下博斯普魯斯及他大尼里海峽非武裝條項、決定要求廢棄、十一日於聯盟事務局、已要請土下次理事會、將同條約修正件揷入討題中、【巴黎十二日國通電】法國政府對土耳其政府海峽非武裝化項廢棄之要請、言明與好意的支持、此係對希特拉總統一方的行爲之廢棄條約、與有重大國際準則上之教訓者、【倫敦十二日國通電】英國政府對土耳其之要求、一日午後表明贊成如左、英國政府從來對修正羅桑條約所反對者、乃因若土耳其政府强要時、恐德國政府倣效而要求廢棄萊因非武裝條項也、然今日、情已變化故土耳其政府、依外交的手段且以合理的手段要求廢棄不平等條約者、必須許容之云云、

本報啓事

啓者竊以欲謀日滿兩國將來之鞏固、確保東亞之和平、兼及日滿華國民協力融洽、殆須由民族理解之根基始、本報循此目標、不惜犧牲巨金、特發刊日語小報、專輯日語童話解說時事問題、以及簡易日語等、編撰詳明、易於了解、洵爲學習日文日語者之良好伴侶、兼可供研究日本事情者之至佳資料、而体材正確、饒有興趣、猶其餘事、是亦本報實現供獻使命之一端也、此外並擬於少年欄內、特闢日語入門一欄、以供初學日語者之便於索解、又爲應讀者之需求、闢一日語小報應答欄、凡本報讀者皆可隨意投稿質疑、編者必逐條解答、庶疑難問題、得以瞭解、本刊決自本月二十日起發行、隨報附送、此啓、

賀龍章國共匪跳梁 雲南省城危急

距昆明僅一百華里 雲南軍集結省城防備

【廣東十二日電】企圖由北部雲南貴州省境、侵入於四川之賀龍章國共產軍三萬、刻下乃轉移先鋒、向西部貴州之盤江地帶南下、約耳兩星期間、以使補充物資、及休養部隊、故入於四月頃、俄然分於兩縣、侵入東部雲南、謀擊破死守霑益曲靖兩線之雲南軍四個旅、以佔領馬龍、尋甸、故先鋒於十日進出距省城昆明一百華里之祿勸、武定、由昆明東北兩方面、加以脅威、省城因而感極度不安、而雲南軍、因以前遭二次大敗、是故無復應戰之意向、將一部兵力、集結於昆明、以備省城之防衛、將地方各縣、乃委於共匪任意蹂躪云、

意擬在阿比西尼亞建設一傀儡國

莫索里尼之政治工作

【日內瓦十二日電】傳聞意大利北軍右翼之先鋒部隊、攻陷哥達爾市後揮扎那湖畔、空軍之精銳二百架、進行入亞的斯阿貝巴城之準備、是故隨同作戰行動之進展、同時莫索里尼首相、乃着口進行政治的工作、雖將阿比西尼亞王國爲保護領化、尙不以爲滿足、並有將在典夏擁新皇帝、建設傀儡國之意圖云、

阿新陸相阿巴達將軍被叛兵戰死

【阿斯馬拉十二日電】據前線消息、於馬拉瓦斯附近之戰鬪、阿比西尼亞、新陸相阿巴達將軍、被戈拉族反兵戰死、

蔣氏訓令改革山西省政治

【奉天十二日國通電】據達當地某機關之情報、蔣介石氏十日午後四時乘軍艦由南京抵武昌、當即對山西陳眞、發出命令如左、

一、山西軍戰鬥力薄弱、軍規又腐敗、

二、貴官可乘此機着手改革山西省政治、

三、在現在之五師團外、目下到達省境四個師、應一併指揮之、

湖北主席楊永泰彈壓反動分子

解散漢口湖北學生救國會 並下令取消救國聯合會館

【奉天十二日電】自蔣介石、聯蘇容共以來、中之共產黨、俄而開始活潑之活動因共產黨勢力旺盛、而國民黨之勢力遂即衰微、各地之反蔣聲浪已起、呈取木乃伊者成木乃伊之現象、爲善後處置而難起之南京政府、最近漢口湖北學生救國會、有多數共產分子潛入、勢力漸次强化、該會恰如共產黨之會合機關、故漢口警備司令部、於命解散該會之同時、並命救國聯合會館亦行廢館、又湖北省首席楊永泰、對於今後有輕擧妄動者、決以武力彈壓之、不得已時照以違犯者作長江之魚食等語之佈告、

北平學生赤化狀況

【奉天十二日國通電】據冀察政府之調查、最近在北平大中學校五十一校之赤化情况、敎職員五八九五、學生七一四一〇、其中有共產黨籍、被檢束或已逃亡之敎職員共六三八、學生六四七〇、彼等、各於學校、組織學生自治救亡會、於北平支委使命下、繼續暗躍、

商工會建議減輸入稅

【大阪十二日國通電】當於滿洲國第三次改正關稅、同國以無減低輸入稅之意思、故大阪商工會議、於過般來、即聽取當業者之意向、進行考慮中、擬於十七日、召開貿易商工聯合會、爲作成於提出外務省對滿事務局、滿洲國政府之建議案、其內容爲現行輸入稅、踏襲中國之對日高度關稅、故於第一、二、兩次之改正關稅、並非是正、又依於日滿通商貿易之現狀、亦不妥當、尤其滿洲國側所希望依減低關稅、增加輸入、以充分補助之、於此際、將減輕適當之關稅云、

美陸軍預算上院大削減

但下院則極力表示反對

【華盛頓十二日國通電】國會、在席上、下院委員對上院將於一九三六、三七年度陸軍預太平洋特別防備費八百五十萬事案之兩院協議會、十一日將八千弗、減至百七十九萬弗事、表明斷乎反對、原案若不復活、陸軍預算審議、即延至七月四日而出高壓的態度、於玆上下兩院、以本問題爲契機、或將發生正面衝突、關於此、協議會議長巴克斯氏代表下院意見、在協議會席上有如左之陳述、下院、始終要求太平洋防備費全額復活、徵請太平洋防備之現狀、上院若固執自說、下院即不審議預算案、結局、陸軍預算、必不成立云云、

兩美大陸化爲一國 謀締多邊互助條約

智利危地馬拉兩國受諾羅氏招請 均謀排擊外國侵略保全兩美領土

【華盛頓十二日電】危地馬拉共和國大總統喬爾邱比谷將軍、對於羅斯羅大總統所招請之汎美會議、已通達回答受諾、依該回答、同大總統、曾提倡將兩美大陸、打成一團、以達成多邊的互相援助機構案、要求於下屆汎美會議、審議該案、該汎美互相援助機構案、乃係基於門羅主義、以排除外國之侵略而保全兩美大陸各國之主權及領土爲目的、締結一般的連帶互相協力條約者、再智利大總統巴爾茂氏、亦寄到應諾招請之回答、其關於調整汎美國際關係、有重大之提議、已判明其陳述爲擴張道義的、經濟的、軍事的、武裝之三大理想云、

蔣介石氏已抵漢口 對華北工作積極

最近將會見閻・韓・張・宋等 會見地在何處目下尙未決定

【天津十二日電】蔣介石氏十日抵漢口、乃爲華北問題、尤其爲協議對日問題、欲與閻錫山、韓復榘、張學良、宋哲元等會見、已有召電、地點有將選定漢口、西安、太原等其中一地之形樣、蔣之華北對策、於利用山西省共產軍成功之同時、頗爲積極的、入太原之目的、其表面當然必謂爲視察討伐山西之共匪狀況、然其實乃爲與七個師中央軍之入於陝西併行、擬於太原設置晉綏行營、將山西實質的置於中央之統制下者、蔣氏以山西、仍由閻錫山統治、實行門羅主義、但僅對土地、廻避急激的改變、對閻錫山之地位、與以至何程度之保障、則漸次探取中央化之方法、總之、蔣之赴太原、各方面頗注目云

日本改革行政機構 無任所大臣案

廣田首相對此最重視 三項改革爲維新之本

【東京十二日電】廣田首相由伊勢入京途上車中表明如左、政府將於特別議會後、斷行行政機構改革、爲既定之事實、政府部內將即開始協議、政府之意向、以爲行政改革、議會制度改革、無任所大臣設定三者乃不可分之事項、誠爲國政維新遂行上之基本的條件、其中最堪注目者、政府對於立案亦煞費心機者、即爲無任所大臣問題是也、即

一、設置各方面政治勢力代表之無任所大臣、

二、置純粹樹立常時國策有能練達四五名之無任所大臣、

三、使總理大臣能發動充分權限、爲打破各省割據之弊、置副總理格之長老無任所大臣一二名、其時一名必使調查局長兼任、

歸屬於以上三案、結局無論爲理論的、或實際的實現有可能者、據觀爲在發揚總理大臣之權能意義上、副總理格(調查局長兼任)無任所大臣、

蔣介石由寧抵漢 將北上赴幷

謀將山西歸於中央 表面似爲視察討共狀況

【上海十二日國通電】於八日由南京乘船赴漢口之軍事委員長蔣介石氏、至十日午後四時、於數百名武官歡迎中抵漢口、當即由楊永泰、何成濬兩氏、報告湖北之政治軍事情況、蔣氏決定於一二日內、再由平漢線北上赴太原、而蔣之所

內山總領事訪問菲總統

提示土地問題對案

【達華五十二日國通電】駐剳馬尼拉總領事內山清氏、於十日午後、訪問凱松大總統、由羅特利肯斯農商務長官、尤洛司法長官等、關於土地問題、提示對案、其陳述菲島政廳、爲確保日菲兩國之親善關係、及關門發菲島之資源、由大衆的見地、暫不出沒收土地的行動、須待契約期間滿了、然關於該項、凱松大總統、廻避確答、故磋商未達到何等最後的結論即散會云、

滿華貨物聯輸議會

【奉天十二日國通電】久成懸案之滿華貨物之直通輸送、豫定於五月一日實行、於該項實行前、於山海關代辦通關業務、關於其他現地諸事項、爲聯絡計、由總局之中貨物主任、由鐵路關總務處長、由北寧鐵路局朱營業科長、及其他二名、會合之下、自十四日起互四日間、在山海關、召開聯絡討議會云、

阿王頒布總動員令

【亞的斯亞比巴十二日電】阿皇塞拉西一世、鑒於戰局之急迫、七日午後遂以緊急命令、下全國總動員令、

【阿京十二日電】今日午後宮中宣讀阿王召集全國能服兵役者入伍之命令、同時北路陣線之視察者皆互詢曰阿王何在乎？阿王大約因恐爲意轟炸機所注目、故已棄其汽車乘騾馬南下、其汽車已爲意軍所獲、王太子現率二千人由台西北上、覓衛其父、聞携械之匪衆殺戮阿王敗兵頗爲殘酷、瓜蘭以南之沿途屍体枕籍、前進之意軍須掩埋清除道路始得移動、王太子恐其父遇險、故不得不往保衛之也、意軍刻在瓜蘭南面分兩路而進、一趨瑞格達拉、一沿帝國路進窺台西、

【阿京十二日電】本日下午阿王頒發告全國人民書、號召全國凡能從事軍役之男子、立赴前線抵抗敵人進攻、書中並稱阿國多賴列强輔助、得與擧世痛恨之侵略者抗戰云、

【阿斯馬拉十二日電】北路意軍第三軍團、現已開始向阿國腹地伸展、企圖圍攻台西、該軍團司令部現暫設於索克達、第二軍團則向塔那湖迤東二十三英里之交通樞紐得伯拉塔布爾進攻、其他戰線意軍亦向前進展、後面則有工人多名修築道路、以便加速軍隊補充及給養之運輸等、現雨季瞬屆、意軍準備以郭拉姆及索科達爲根據地、據意機偵察員報告、阿軍已全部瓦解分頭亂竄、難民驚逃、雖意機擲彈或以機關槍掃射、亦不躲避、乘機飛往代西調查戰地情况之記者、對此項報告認爲確實云、

對蘇蒙締條約 世界輿論迷於去就

【東京十二日國通電】由於蘇蒙互相援助條約之成立、對在中國宗主權下之外蒙、則蘇聯保護權已行確立、於條約明文上規定、蘇聯即對南京政府之對外蒙武力彈壓、亦認爲第三國之侵略、而有斷乎排擊之義務、此結果、則對外蒙、南京莫斯科態度並國務聯盟以及關係諸國之態度如何、極爲各方面所注視、目下之世界輿論、對事態、均欠認識、尤其對其眞相、皆迷於進退與去就、即

一、南京政府明示不承認蘇蒙條約之態度、已對蘇聯政府提出正式抗議、但被拒絕、又擬提出第二次抗議、

一、蘇聯並中國兩國亦加入之國際聯盟立於南京政府之主權下與地方自治團體、隨意締結條約之蘇聯政府態度、亦未表示何等意志、則取事態放任態度、

一、國際法規論之關係諸國、對蘇蒙條約、均持無關心態度、就中如哥將新聞、對此條約之成立、竟行謳歌、

更正

昨日本版竹下長官辭職說無稽標題誤武部部長特此更正

遺失地照聲明作廢

啓者敝人早年原領穆棱縣境坐落荒子河河西沿荒地一段共計荒地四十七垧五畝七分東至河西至木地南至李姓北至叢齊兩姓面積直長八百〇一弓二尺橫長一百七十一弓原照淸字六六九八六號大照一張於民國二十年事變被匪搶掠除請縣補新照外倘後該照無論何人拾得概作無效特此聲明作廢

丟失荒照人穆棱縣興源鎭 邢希文 啓

頭痛藥

頭痛一症四時易發原因複雜輕重不等其症候者固無大碍若目烈之頭痛往往不堪忍受本藥專能淸神止痛奏效迅速家居旅行均宜常備之藥也每袋二角每打二元二角▲外埠有郵函購者由郵匯欵原班將藥速寄不悞外加郵費二角

虎骨花蛇藥酒

北地多寒而朔風尤厲故邦人之患風寒病氣或病在筋肉或侵關節輕則酸痛重則節爲轉移經久難痊或擧生而莫愈爲害之烈名貴藥料精工製成本酒專治腰腿疼四肢麻木肝胃氣痛小腸氣口眼歪斜半身不遂等症無論遠年近日服之均效每瓶定價三元外埠函購郵費另加

虎骨熊油膏

本膏專貼筋骨麻木腰腿疼痛風寒濕痺酸痛心腹積聚婦女血寒子宮虛冷久不孕育經過寒帶下男子七疝腎囊潮濕每張大洋六角▲外埠有郵函購者由郵匯欵原班將藥速寄不悞外加郵費一角

總批發處 奉天大南關大什字街 老福順堂葯店 電話二八七〇番

代理處 新京 天合慶 錦縣 大增祥 安東 東益增 旅順 福利和

鳴謝大連東北商行保險部賠欵迅速

敬啓者敝號於月之廿九日拂曉二時許不幸忽遭祝融駕臨一時火光彌漫延燒比鄰嗣經消防署之搶救始告熄滅然已焚燒淨盡悉化烏有矣幸事前曾在東北商行保險部保有貨物家財三千元肇事之後即電告該商行旋蒙該行經理唐潤之君協同公司日人蒞塲勘驗屬實即於翌日按照損失之程度如數賠償一淸並無刁難延緩情事於此足見該行信用昭著賠欵迅速然亦不能不歸功於唐潤之君辦事認眞手腕敏捷也今欵之餘銘感無似爰藉報端聊鳴謝悃並願介紹未保險者諸君速向該行投保以防不測而勿貽後悔也可

大連市大龍街四九番地 艮泰順 謹謝

門市樓房並後樓共廿間均以時價出賣

啓者玆有旅順市朝日町一丁目(即昭和園後)二十一番地面積一一八坪及同町二二番地面積三六坪之官有宅基地皮坐北向南門市樓房十間 建坪二九坪五勺及後樓十間建坪四八坪五五並有平房便所井大院在內均擬以時價出賣如有購者祈向敝人接洽可也此佈

旅順池月町九番地 奎香樓 孟奎三 啓

包做煖房工程

鄙號開辦以來拾餘載以前全 做西洋家之營業時下滿洲國成立來各大都市對建築樓房及修理改造之需用計 鄙號對於按設衛生下水道自來水的大便所並按脏水管子做煖房工程鍋爐煖汽各種按設無論樓上樓下通用的熱水或是早晨起來到夜晚每時隨便用的熱水盡善盡美或是按洗澡塘洗臉盆洗手盆通用的熱水不用按鍋爐燒熱水即在厨房內接做飯的煤爐灶中之內的盤洋管即能通至樓上樓下而能隨便使用自來熱水用熱水凉水特別的方便並修理前築樓房有衛生自來水的大便所以及衛生下水道上水道或是房改造全部保作有新築樓房辦手續設計計劃衛生下水道上水道圖樣全部代作而外埠願有出包工程者無論遠近來信通告後必隨即遣人接談不誤

大連市劉家屯秋月町二番地 英順德 謹啓 經理技師 劉治極 電話四〇一四七番

地照被焚聲明補發

逕啓者敝人在依蘭縣四區二道河子屯原領荒地四十五晌東至閻恩西南北三至荒地因遭匪亂被火焚燬除呈請補發新照外理合登報聲明

依蘭縣四區民戶 許耀唐

各地新聞

警官畢業歸來 警局委任視事

【法庫】本縣警務局譯官王化周。司法股員劉紹源二人甲由新京警官學校畢業。學成歸任。玆由警局加委王化周爲警佐。兼警察教練所所副。劉紹源爲城內警察署長。業已分別到任視事矣云。

四縣人口況狀 首次臨時調查完竣

【奉天】全國舉行之第一次臨時人口調查。刻下奉天省已將管下鐵嶺。懷德。開原。昌圖等四縣。城內住民數目。調查完竣。玆特揭載於左。

△鐵嶺縣城（由康德二年十二月卅一日至現在）計戶數八。九五三戶。人口四六。五五四人。男二六。八一六人。女一九。七三八人。相差七。〇七八人。一戶平均五。二人

△懷德縣城同 計戶數三。二八三戶。人口一六。三二六。男九。六一九人。女六。七〇七人。相差二。九一二人。一戶平均四。九七。

△開原縣城同 計戶數四 五六四戶。人口二五。三七六人。男一三。七二九人。女一一。六四七人。相差二。〇八二人。一戶平均五。五六人。

△昌圖縣同 計戶數三四四三戶。人口一八。五八五人。男一〇。六七〇。女七。九一五人。相差二。七五五人。一戶平五。四人云

爲徹底宣傳防匪患 利用飛機散放傳單

【奉天】在通化輯安等縣一帶。寬擾之紅軍匪程司令。王鳳閣等。最近大事活躍。官方爲徹底剷除。以靖地面起見。前由當地駐在之日滿軍。及治安隊等主力部隊。均向該匪追剿。取包圍形勢。第一軍管區司令部接得情報後。爲督率所屬積極討伐計。現該部滿良參謀長。及武田顧問等。先後乘機飛往前方。指揮一切。相機進剿。諒此跳梁小醜。不難一鼓蕩平。殲滅在即矣。至於刻下討伐戰況。因本月十一日。長途電話發生障碍。詳細情形。尚無正式報告。但該地駐軍。爲根本清除匪人計。現印製傳單二萬張。佈告六千份。以于司令官。及安東奉天兩省長名義。利用飛機。在東邊各地散放。其宗旨爲喚起人民。明瞭匪患之害。在各地有不良份子。或通匪者。查明證據時。可隨時告發檢舉。由各部隊嚴重懲治。以免不肖之徒。爲虎作倀云。

工業區一夜兩搶案 强搶未遂擊傷事主 損失不過國幣乙元

【奉天】工業區五馬路勸工胡同。門牌三號。住戶劉蘭芝。年五十餘歲。原籍河北省人。氏早年携眷來奉。以拴馬車爲業。於本月十日晚七時卅分。尚未安睡之際。突有匪五名。由門侵入。三匪在院內巡風、兩匪入內。一持八音手槍。年約廿七八歲。中等身格操本地口音。一匪小格。手持鐵絲。身穿青大衫。入室後。大事威嚇。正向事主逼索財物之際。適劉某長子劉秀齡、（三十二歲）。由街收車歸來。入院時。由且行且唱 因一天工作完了。可得休息。意甚自得。匪人聞聲。各相驚懼。恐爲警方偵悉。未得搶掠財物。即匆々逃遁。惟對於劉子顧形憤恨。當持槍尚將劉秀齡頭部左角擊傷。在院內並鳴槍二發示威。因匪人臨行惶急。幸負傷微末。決無生命危險。而劉宅未受若何損失。亦屬不幸中之幸也。刻下警方正嚴緝逃匪中云。

【又訊】保安路大街廿八緯路。門牌三十二號。商戶瑞昌牛肉舖。執事人丁延昌。年二十餘歲。原住市內小西關。因經業商業。故駐在上列地點。於本月十日午後八時三十分。突有匪徒三名光顧。一匪持手槍。二匪徒手。入室後。向丁某之妻逼索財物。大事威嚇。婦人無胆。恐生異外。當時將貯錢木櫃搬出。一併交與匪人。匪徒得贓。未暇考核數目。即匆匆懷贓而逃。臨行並携去牛肉刀一柄。計錢櫃內被搶數。僅銅枚五十枚。鋼鏰九枚。合計不過國幣一元有餘云。

丟失大氅 深夜被竊

【奉天】小東邊門外恩家胡同。門牌十五號。住戶李明志。於本月十日。午前八時許。赴小西關同文商業學校上課。行至中街之際。在街旁書攤看視書籍。擬智有用者購買。當將另穿青呢大氅脫下。置於書攤迄旁隙地。不意偶一失神。則所放之大氅。即被竊賊偷去。當時四下尋覓。亦早無賊蹤人跡矣。事後報告警方。請爲查緝云。

【又訊】城內木行胡同。門牌四號。住戶李世傑家。於本月十日。午前三時許。有賊人乘深夜間侵入。計竊去灰呢女大氅一件。毛呢女棉襖一件。國幣八元。當時家人驚醒。見賊人逃走已遠。未能追獲。遂報告該管警所。請代查覓云。

笠原局長由京來奉 平井司長新任訪問 在奉事畢轉道安東省

【奉天】新京營繕需用局長笠原氏。爲視察本市各處。最近由新京來奉。預定於本月十三日。親到省公署訪問。嗣並歷訪其他各界云。

【又訊】新京交通部總務司長平井出氏。自就任後。爲訪問本市日滿各要人。藉作新任之周旋計。現於本月十三日午後一時十三分。由京搭車抵奉。預定下榻於大和旅館。次日（十四日）上午十時起。分訪日滿各機關。滯奉兩日間。於月之十五日。由奉轉道赴安東省。玆將該司長行程日期列左。

△四月十三日。午後一時十三分。由京到奉。

△四月十四日。歷訪日滿各機關。

一、特務機關。

二、守備隊司令部。

三、航空會社。

四、電電會社。

五、奉天省公署。

△四月十五日午前十一時四十分。由奉出發赴安東云。

奉天社會寫真

戀姦情熱害殺本夫 判無期尚復上訴 百般狡展無如事實俱在 宣諭辯論終結口猶呼屈

張王氏。台安縣人。現年三十六歲。自幼憑媒嫁與張文福爲妻。生有子女。該婦雖半老徐娘。淫蕩之心。頗覺興趣。遂于其妹丈馬福林有染。因張文福識破其秘。時有辱罵之事。該姦夫淫婦。懷恨于心。陡起謀殺之念。民國十七年。張文福携妻搬往遼中縣界戴家房村。住經三年。仍搬回台安縣居住。馬福林常往續姦。被張文福偵知。漫罵不休。因此愈加恨恨。康德二年十月十四日夜。於張文福熟睡後。該姦夫淫婦。將張文福用鐵鎬擊死。揑稱被胡匪打殺。事被張文福之弟張文波報警。將淫婦王氏抓獲（姦夫乘隙潛逃）送經遼中縣司法公署。審訊結果。判處無期徒刑。該婦不服。上訴奉天高等法院。經審判長陳擠瀛。開庭審理。玆將筆錄記下。

問：張王氏多大歲數。

答：年三十六歲。」

問：那縣人氏。」

答：台安縣人。」

問：住什麼地方。

答：住後荒地。

問：你男人叫什麼名字。

答：叫張文福。

問：張文福是作什麼的呀。

答：他是莊稼人。

問：你家有什麼人。

答：有二個孩子。」

問：有多少產業。

答：有二間房子。二日地。

問：因你以預謀殺人罪。經台安縣司法公署。判你無期徒刑。你不服上訴本院。你將理由說々吧。

答：我太屈啦。我男人和我妹夫。因要錢打架。打死的呀。

問：你妹夫與你通姦。才打死的你男人嗎。

答：不是通姦因要錢。

問：要錢怎打的呀。

答：倆因他要錢。先罵後打。我看不好。我去報告我小叔子張文波。回來的時候。他（馬福林）就跑啦。我男人就死啦。

問：民國十七年你搬到遼中縣戴家房去來嗎。

答：是。

問：在那（戴家房）住幾年哪。

答：住三年。

問：與馬福林（姦夫）住一個屯嗎。

答：不住一個屯。」

問：怎不住一個屯呢。」

答：住一個屯。

問：馬福林與你是什麼親戚呢。」

答：是我妹夫。」

問：馬福林是作什麼的呀。」

答：他是莊稼人。

問：你男人是作什麼的呀。」

答：也是莊稼人。

問：你男人作活怎樣呢。

答：好莊稼活啦。

問：不是因你男人不好好作活才搬的嗎。」

答：不是。

問：搬到戴家房去。馬福林供說。皆因有姦的關係。

答：誰有姦。

問：嗣後因什麼又搬回來啦。

答：因大伯父無人。才搬回來的。

問：你男人不是過繼你大伯父啦嗎。

答：是。

問：幾時搬回來的呀。」

答：民國二十年舊曆二月初八搬回來的。

問：去年秋天馬福林到你家作什麼去啦。

答：爲要錢。

問：是爲要錢。是作別的呢。

答：爲要錢。」

問：你男人去年秋天。曾在你家續過姦嗎。」

答：誰有姦。」

問：你說的全不對。皆因你男人知道你與馬福林有姦。曾說過你（馬福林）再來我就打死你們。

答：誰說過那話呀。

問：去年十月十四日。馬福林到你家作什麼去啦。」

答：爲要錢。

問：在什麼時候去的。

答：在日落的時候啊。」

問：不是八點鐘去的嗎。」

答：那是因受刑不過胡說的。

問：馬福林去的時候。你男人不是睡在家嗎。

答：在家。他正是病啊。

問：他倆見面說什麼話來呢。

答：因要錢口角啦。

問：不是說完話就睡覺啦。你就起意拿鐵鎬把你男人就打死啦。馬福林拿鐵鎬還砍幾下嗎。

答：我說不上啊。」

問：尸首那去啦。」

答：在我去報告我小叔子（張文波）回來的時候。尸首在當院子呢。

問：你們把你男人刨死在炕上。牆上小孩的衣服上。都有血跡。你假說是胡子打死的。是不是呢。

答：那是因受刑不過。才那麼說的呀。

問：你還告訴你孩子。將來官家問的時候。就說是胡子打死的。有這話吧。

答：在原審把我孩子上刑。手上訂丁子。上大掛。把我孩子都打壞啦。叫說什麼就得說什麼啊。

檢察官劉文大起立陳述意見云。本案被告人。謀殺本夫。事實俱在。原審判無期徒刑。實屬錯誤。請貴院依法核判。」

指定律師丁樹棍起立辯護云。本案被告人。實有重大嫌疑。本律師無意見陳述。

諭：張王氏。原審判你無期徒刑。本來錯誤。你還上訴。若是不上訴。可以得個囫尸首。否則別想好尸首。是你撤銷不訴不。（聲色俱厲）

答：我太屈啦。

審判長宣諭。本案今天辯論終結。候判。當押下去吧。（閉庭）

赴日見學警官 赴京會集東渡 神子科長與齊廳長 於十二日到京集合

【奉天】省公署警務廳。前對赴日見學高級警官。決定由該廳神子特務科長。及齊警察廳長等兩氏。前往一節。已誌本報。玆悉上列兩氏。已於月之十二上午九時。由奉搭車赴京。以便會集其他各省所派見學之警官。然後於十三日。一同由京啓程。東渡赴日。聞全國派遣警官。計一行十八名。將來返國時。對於國家警政頗待期待云。

令報募兵數目 測量棉花收穫 訂期投標出賣肥料 張貼佈告捕殺野犬

【海城】縣公署前曾分函各區警察署。爲招募憲兵學兵。迄今應募數目。仍未具覆。於十日復通令各警署。務於三日內。具報來縣云。

又滿洲棉花協會海城支部。現爲獎勵種棉起見。曾於十日上午十時。由主任澁笠井幸雋技術員倉田勇治。甫重德。宋玉堂。呂世澤等。一同由縣出發。前往縣境一區。驗軍堡地方。協同趙仙舫。屯長李晉鱗等。爲實地施行採種圃收穫測量工作云。

又海城縣公署爲出賣官廁肥料。擬訂於四月十五日。舉行投標。刻已由縣分函各界官紳居時蒞場參加。監視投標。以昭隆重云。

又縣警務局保安股。於十日特出示佈告。爲查無牌之野犬。不獨有碍治安。且每至春令最易發生瘋狂病。若不赶速捕殺。爲害殊非淺鮮。玆定於本月十九日起。至二十一日止。爲捕殺野犬之期。凡有犬之家。在此期限內。須將自家之犬。關鎖院內。毋使遊行街巷。以免殺害。佈告城關商民人等。一休知照云。

醫師研究會 制定方紙徽章

【海城】醫師研究會長張玉峰。盧秀忱。現以成立伊始。爲整頓會務。以期進展起見。曾經各職員會議。制定劃一診斷方紙。及會員徽章已由會備妥。於十日即分函各會員。限於文到半月內。來會具領方紙及徽章。並指示進行研究應辦各事項云。

各界招宴餞行 副參事官榮轉

【海城】縣公署副參事官早川太三郎。前曾奉令調升凌縣參事官之職。約於日內。即可赴凌就任。而縣公署各科局。及其他各機關首領。各法團代表。與地方士紳等。爲與該參事官餞行起見。當於昨十日。午後四時許。即假宏升樓。一同治席招安。一時車水馬龍。席間盃酒言歡。頗稱頂盛云。

各學校校長 開研究批評會

【析木城】本街各學校成立之研究會。會長爲邊殿屏氏。少年有爲。精明果敢。伊假星期日之機會。招集全村各學校校長開研究批評會。專爲研究本年辦理校務應興應革。以及王道之教法。務求盡善盡美。同寅磋商一切。研究教學向上。並請村副羅松泉到場。指導一切云。

縣教育局召集 各校長會議 議決四項共計九案

【鐵嶺】縣教育局。於（七日）在辦公室。召開縣立各校長會議。主席爲縣視學佟明琪氏。參與者爲鄭校長。（谷主任代）周校長。（李主任代）馮校長。（楊教員代）右校長。周校長。李校長。劉校長。石校長。宋校長。陳主任。王主任等。其議決事項如左。

一、現在縣立各校。急待解決的事項。就是修繕。各校長應將本校々舍。應修繕之處。詳細計劃報縣。

二、各校教員服務狀況。應切實報縣。以備考查。

三、各校應規定。每週勞作時間。俾學生得勞作之機會。

四、各校級任教員。於該級一切事項。宜負完全責任。

五、各校養猪雞。仍須努力以期獲有相當成績。

六、女師課程。須注意家事縫級。規定每日勞作時間。

七、各校應互相參觀教法。參觀之後。再開教法會議。以期教法向上。致參觀人員。由局指定。

八、各校宜將本校綠化運動詳爲計劃報縣。

九、各校整潔。須達到美滿地步云云。

税捐局主任 克盡厥職

【析木城】税捐局主任宋德章氏。自蒞任職以來。辦理税務。事事認眞。應納税款。應有盡有。毫無私弊。於大商小舖。與局挑貿易。以及赴鄉間調查牲畜一切事宜。均照正額收捐。並無勒索一般商民。有口皆碑。均稱克盡厥職云。

俄狗咬傷警士 罰欵了事

【滿洲里】後貝加爾。蘇聯鐵路。機關庫更夫。米薩林氏。携帶狼犬一隻。在此處守夜。有警廳俄警。控吉唔吉。巡邏通過該處。鐵路道口之際。而該更夫使犬將俄警手部咬傷。該俄警申告長官。後將該更夫傳到。警廳訊問畢。轉送特區法院第三分庭。依法裁判。經第三分庭開庭。依法判處罰金二十元。及附帶私訴。賠償傷害藥費二十一元。始行了事云。

嘗嘗鐵窗風味 花二百元

【鐵嶺】第五區魯家窩棚。住戶魯顯之。（五九）於本月九日。下午一時許。在金融合作社。貸得國幣二百元整。甫出社門之際。遇有三青年。均着藍色大衫。因魯某有親屬在城內署附近居住。欲往探視。又苦不知方面。遂向該三人懇詢。求爲指引。三人即應送導。囑魯某隨之。輾轉行抵白塔寺附近。魯某情知有異。即擬返轉。竟被三惡漢扭住。脅迫搜翻。魯某被逼無奈。將所帶得國幣二百元。完全給付彼等。遂行一同逃去。被害魯某。乃赴警察機關。據實報告。並出貸款單據。以藉証明。警察當局。恐有誤報情形。業將魯某拘留局內。以待調查。究竟確實與否。容訪再誌云。

警察廳長更迭

【滿洲里】本市警察廳。成立以來。日新月異。由新正廢除特區後。特警署與國境警察隊。均合并於警察廳。故對於警察事務上。日謀改善。以期人民安居。最近本市警察廳長飯塚松吉氏。奉令他轉。中川警務科長。亦轉勤別地。聞後任廳長。係前國境警察隊大隊長宇野晉治氏云。

新舊參事拜訪 民政廳長返里

【錦州】錦縣公署新舊參事官。日前同時拜訪各機關。暨大馬路錦州新報社。舉行離任及就任之拜訪云。

又訊錦州省公署。民政廳長馮廣民氏。前曾休假一週。返鐵嶺故里。擬定於一二日內。即行返錦視事云。

制定衛生技術廠 檢查規定

【新京】民政部爲謀國民衛生思想之向上。及徹底預防由衛生技術之缺陷所發生之疾病起見。玆制定衛生技術廠檢查規定。已於十一日。以政府公報公布之。其條文如左。

衛生技術廠檢查規定第一條。衛生技術廠。對於爲預防。消毒。治療材料。（包含診斷材料）之檢查。及因檢察病源而爲排泄物分泌物或血液等之細菌學的檢查。並藥品及其他與衛生有關係物品之檢查。如請求檢查者時一經檢查後。即發給檢查成績書。

第二條。關於請求檢查。及繳納費之手續。故應納之費率。經民政部大臣之認可。由衛生技術廠長定之。

第三條。對於依本令已受檢查之物。在廣告揭示印刷物。或容器包紙等上。不得記載衛生技術廠之保証檢查訖。及其他類此之文字。如欲表示檢查成績時。可將檢查成績書之。全文記載之。

第四條。違反前條之規定者。或稱衛生技術廠之檢查者。處五十元以下之罰金云云。

鐵嶺分社社啓事

啓者敝分社玆聘委孫際僑孫懷非二君爲記者此佈

分社長 鞠實清 啓

▶新舊藝術冶於一爐好周郎之癖者當爲之一觀好電影者更不可不看◀

新世界有聲電影院

陽曆四月十三號起映四天　電話三二九三六

▲一年一選一部巨片明星公司大貢獻
▲唱歌曲西皮二簧五音雜耍看麼有麼

價目

樓座	金票五毛
池座	金票五毛
邊座	金票三毛
學通	金票三毛
小孩	金票二毛

◀快看時間表▶
（歡迎諸君逛廟便利）
三月廿二、三
四、三天旋環
放映電影早來
看晚來看
何時來看—
都得完全看—
買頭塲票未觀
完次塲有到機
秦幸運來數早
會莫要失錯半
塲年前十點半
開三點十一點—
由午前十點半
直映到午後晚
十一點半

奉祝天后宮大廟會

主演 胡蝶 鄭小秋

明星公司特等偉大出品巨片

京話對白

銀星幸運

▲銀星幸運的特点 奇麗美化的故事！以從來未上銀幕的材料爲開導演進着可驚可喜的情節！

大贈送 買一張電影票·送一張大相片！是明星公司全體合攝！價値金六角看電影等如不化錢！

加映有聲五彩漫畫 破天荒第一次出品五色滑稽漫畫憑此兩片引君入勝！

五、接收婦孺救濟所。

哈市新區域劃分後 警廳有擴大說
據個中人談須待中央決定

【哈爾濱】關於哈爾濱都市計劃。規定新行政區分及名稱。由上月上旬。曾開會討論。協議結果。決定爲十六區。業誌本報。至於新區域成立後。關於警察機構如何。頗成問題。因哈爾濱警察廳管內。應爲十一個署。自管內區域規定計劃後。警察機構當變有更及擴大之情勢。爲自所必然者。例於對岸傅有松浦署。據新區域一署管有陽東，松浦，太陽三區。再如顧鄉屯署管有新區金山。富山二區。一署之內是否能管轄二區。尚成問題。故於新區劃分後。仍依原有之十一署管轄。抑或另設警察署。以及每署統轄一區等之問題。警察廳正在愼重攷慮。於七日午後爲此警廳曾派員往市公署開會商榷。據當局某談警察署設施之數目係以市民五萬人作標準。自新區劃分後。警察署之增加與否。須俟民政部決定云。

警廳歡送榮轉警官

【又訊】哈爾濱警察廳。警務股長伊藤與四郎。榮轉古北口特殊警察隊長。定於昨（九日）午後一時首途。于警察廳長以下關係者百餘名。於八日下午五時。假道裏賓樓飯店餞別以壯行色。同時並有榮轉赤峰警務指導官之守屋巡官。亦列席參加云。

顧鄉屯第二保 副團總逝世

【哈爾濱】顧鄉屯。第二保副團總。崔昌盛。年五十九歲。自事變後。對地方治安之維持。予以極度之努力。於大同三年就任斯職。因積勞成疾。藥石罔效。竟於日前溘然長逝。同仁友好。莫不痛惜。擬於明日午前九時舉行追悼式。除各界一致敬龔祭儀輓聯外。並有警察廳長于鏡濤氏之弔詞云。

四平街警察署 起獲大宗槍械

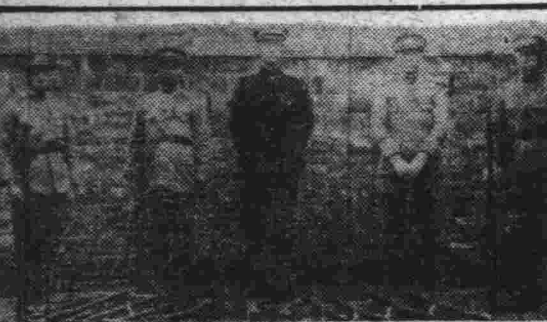

【東豐】東豐縣警察第四署長郭振武。於本月七日。派密探行至三署管界。臥牛山村小園溝。住戶孔兆祥家中。搜出匪首後交步下久勝軍藏匿槍一支。子彈七粒。與前次起獲占九山大槍八支。子彈頗多。一併起獲。送交警務局。刻下正在偵察之中。其後之（寫眞）即係所獲槍械等物云。

特務高警長 密探歸來

【東豐】本縣警務局。特務股警長高元界。於上月末日。奉命赴縣西一帶。密偵重要事。日前歸來。聞其密偵材料頗爲豐富。已報告於宋局長。伊藤村瀨兩指導官。特務楊股長鑒核云。

又一盜墓案

【洮南】本埠七房東胡同住戶施二名憲有。夫婦度日。年均四旬有餘。生有子女各

慈善總會開 起草委會 討論議案四項

【哈爾濱】慈善總會。於上月改選後。會長以下各委員人選。均已決定。並備起草討論。於昨招集起草委員會開會。提出議案四項。一、審核章程。二、常年寄附金收入。三、買收會產。

車站隧道將動工
預計於八月下旬可蕆事 絕使成爲進代化建築物

【哈爾濱】車站之隧道。新設一節。自接收以來。曾經東站當局。鐵路局以及各關係者。竭誠提倡。對於具體方案。已討論就緒。遂以去勝軌線之改築。及站內修稽等。用費浩繁。致未實現。本年度已由專門人材。計劃隧道之設施。設計業已終了。當於解冰期後。即着手進行動工。該隧道全長。由現在之第一站台貴賓室入口處。經第二站台至第三站台。爲五十米。寬爲五米。高二米五。工程費約十萬元。最近將舉行投標，由五月下旬開始動工。因列車不能停止運轉關係。在道線下掘兩丈餘之隧道。此爲哈市車站。空前艱難之工程。預想於八月下旬即可竣工。該隧道之建築材料。悉爲鋼筋洋灰。內部墻壁一切使之藝術化。出入口及上下台階。俱加以欄杆。絕使之爲進代化之偉大建築物。頗費設計者之苦心。建築完畢時。按設色燈信號。使之乘客明瞭安危。及乘降便利云。

一。施無正業。全恃賭聚生活。日前施妻。因患吐血大便走血之重病。乃夫以好聚之故。並未延醫診治。加以施二不好遭價全市週知。且醫生亦無顧往者。因此耽擱。遂於本月三日。由失血而殞命。施即備棺成殮。抬往西門外義地掩埋。不意清明日。有祭掃者。覩見施妻暴露棺外。週身衣服。扒得聯淨。當告施某。重行前往掩埋矣云。

蘇聯不法越境 迭架樵夫

【哈爾濱】據當地某情報機關消息。三月廿五日午後五時。密山牛栽河東南滿境領內。有該地滿人樵夫張德林。張鳳林二名。正在採伐薪材中。突由老黑山西北方斜面方向。有蘇聯騎兵十數名。不法越境前來。將該二樵夫掠去。即逃往蘇聯國境。【又訊】廿七日午後四時。由老黑山西北方斜面方向。有蘇聯武裝兵士七名。越境來滿境內。將該地採伐薪材之滿人樵夫董士清。李春陽二名掠去。向境內逃去。該縣自蘇聯空陸騎各軍隊。互相呼應。屢次不法越境後。當地住民。頗感不安。當局正向牛栽河警察署長詳細調查報告中云。

日語講習所 舉行卒業式

【洮南】本埠縣立日語講習所。主任堤圭介氏。自蒞任以來。對於校務。熱心維持。極力提倡。故該所成績卓著。玆該所研究普通各班。均屆畢業期間。日前曾舉行考試。各生成績及格。特舉行畢業典禮。是日縣長代表李總務科長。及各局長。各校長。皆屆時蒞場。主任致開會詞後。先次授與獎品。縣長代表訓話。來賓頌詞。畢業生答詞。於是莊嚴盛大中而閉會矣。次日該所。即將新招二班三組之學員。召集入校而授課云。

植樹佳節 官民舉行植樹

【昌圖】月之十日。恭逢植樹節日。縣公署爲使綠化運動普徧化計。於斯日由縣長率所屬官吏士紳民衆等。在農事試驗場實習地內。植松百餘株。並宣講植樹之益。殆及午後始行解散云。

佛教分會 三週紀念

【昌圖】本邑南大街。世界大同佛教總會昌圖分會。於月之十日。値該會三週紀念。事先函達各機關首腦。前往指導。以利慈善事業之進行。並演講佛經三日。前往聽法者。必衆該會得藉機以傳妙諦云。

柴橋拆除板橋冲毀 行人通行火車橋上

【開原】本邑縣城南門外。清河木板橋。於日前被桃花水冲毀。去冬搭成之柴橋。亦因水大折除。因之來往行人。均須由開豐鐵路火車大橋上通行。附屬地之交通自動車。亦因之不能到達城內。僅能停車於清河南岸云。

大典紀念章 舉行授予式

【開原】本邑縣公署。奉中央頒到大典紀念章十六枚。於四月四日。在縣公署會議室內。召集各受領人。舉行隆重授予式。玆將順序列後。一。全員入場。二。向國旗及御影行三鞠躬禮。三。合唱國歌。四。恭讀詔書。五。式辭。六。大典紀念章及証書授予。七。閉會。受領人計現職者。徵收股長賴廷瑞。理財股長田富年。禮教股長唐宗堯。實業股長李國恩。司法股長李宗熙。會計股長孟居讓。文書股長王鵬齡。教育會長霍雪閣。下肥地警察署長吳文郁。退職者八名。學務股長敖啓凱。縣視學李景奇。行政股長楊雨滋。保安股長許紹光。庶務股長張士卿。縣農會長康季封。商務會長徐榮卿等八名云。

縣署連日考試忙
·區立校長教員均受甄別 女子新師學生參觀各校

【開原】縣公署。將區立高級小學校。歸併十四所。並設立區村學校組合會等情。已誌前報。關於歸併區立高級小學校十四所。校長及教員。自必浮多。爲愼重人材計。乃用考試法。以定去留。於本月六日。特區立全境高級小學校校長。召集到縣。假縣立扶餘女子兩級小學校。舉行嚴格考試。考試科目。計國文。算術。教育。口試等。甄別結果。計錄取僱鴻儒等十九名。馬景賢等十二名落榜。全縣共計三十三所區立學校。出席考試者三十一名。內有二名棄權。縣署教育局缺席僱員一名。乃於本月七日上午九時。仍假縣立扶餘女子兩級小學校。舉行行考試。報名出席應試者共計十五名。考試科目。計國文。算術。日語。口試等。十五人之中只取一人。將來何人錄取。訪明再誌。縣公署復於四月八日上午九時。仍假縣立扶餘女子兩級小學校。考試全境區立高級小學校教員。何人錄取。何人落第。現在尚未發表。俟發表後。再行披錄云。

本邑縣立女子師範中學校。新制師範生第二級。於本年暑假休業期滿。該校校長楊蔭泉氏。以該生等畢業臨邇。對於教學方法。非實地學習。殊不足以收相當效果。乃自四月七日起。開始率領全級學生。赴城內各級小學校。實地參觀教授方法。以資畢業後有所用云。

警界見聞錄
警察廳長臧銳赴日視察 東渡者廳長三局長十六

【黑河】警察廳長。臧銳。玆奉民政部警務司電令。赴日本各地視察警務。於四月十三日到民政部集齊。由新京出發。聞此次視察者。廳長三人。即首都警察總監金榮桂。瀋陽警察廳長齊恩銘。黑河警察廳長臧銳。警務局長共十三名。計遼陽警局長毛景仁。海龍警局長王明然。東寧警局長王丕承。密山警局長鄭國恩。雙城榮廷。樺甸警局長孫殿玉。雙城江永恩。彰武警務長陳景岑。鳳城警局長楊壽戈。岫巖警局長岳蔚山。承德警局長馮秉元。樺川警局長王少軒。哈爾濱警察廳事務官高丕。南嶺警察署長景有昌。吉林警察廳北山署長。馬連登。此外由奉天警務廳特務科長神子勇爲輔導官。首都警察廳花虎雄爲輔導員。奉天警察廳小笠原論文爲輔導員。一行聞於四月十三日午後四時。由新京出發。十四日早十鐘到大連。十七日到神戶。九時一九分赴東京。在東京住九宿。廿六日午前十時卅分赴名古屋。午後四時抵名古屋。在該處住四宿。卅日由名古屋赴奈良。在該處住一宿。五月一日由奈良到京都。住兩宿。三日由京都抵大阪。住三宿。六日由大阪抵廣島住一宿。七日由廣島赴下關。在車中一宿。八日由門司到別府。住三宿。十一日由別府到博多。住三宿。以後還由該路赴釜山。直歸新京。此行專視察警察有關各事及名勝。約返往一個月間。諸公歸來。對於警政改善。當獲及良善之方針也。

警察日趨文明 重視新聞紙

【開原】我滿洲國建國以來。百度維新。內務蒸蒸日上。我縣長官。對於縣政。均無不力除積弊。以謀維新。惟對於警政。整理盜匪。設立警察練習所。施以基本訓練。以往目不識丁之警士。已淘汰殆盡。警察氣象。煥然一新。近來各警察署。均訂閱報紙。頗呈文明色彩云。

開豐鐵路消息誌

【開原】開豐鐵路公司當局。近來對於路務。大加整理。玆將最近路務消息。彙誌於後。

內部改組

該路經理部以下原設六股。計總務股。會計股。運輸股。工務股。機務股。用度股等。依據交通部私設鐵道組織法。將原有六股。改併爲四股。計分總務股。經理股。運輸股。工務股等。今已正式公佈實行云。

重役出發

該公司常務董事康作民氏。曾於本月四日。發出視察鐵路線及汽車路線。又該公司經理于子英氏。於本月九日。率同工務股長工程司。及其他職員數名。乘輕油車赴該路沿線視察。經理並赴西安。東豐視察各汽車路線。及自動車關係事業。約須五天歸來云。

調動職員

該路開原城車站。站務員李天才。調赴公司內部運輸股勤務。西豐車站。站務員欒維纘。調充開原城站站務員。運守逵煥章。調補威遠堡站務員云。

遊山龍潭

該路沿線威遠堡站附近。有山名龍潭。風景絕佳。爲本邑之名勝所在。該路訂於本月十九日。組織遊覽團。前往攬勝。並組織龍潭勝地宣傳委員會。計分計劃。文藝。繪畫。宣傳。指導等五組。分頭宣傳。以期喚起一般旅客之注意及遊興云。

撤銷支社

該路附業。有消費社之設。總社設置於石家台。四支社設於西豐城內。該路當局。以西豐支社。業務不見起色。似無存在之必要。乃命令撤消。歸併於石家台總社云。

幸占勿藥

省公署警務廳長。大園長喜。前因勞於警政各處視察。及改善等等。致病弱違和。經滿鐵病院醫士。及街戍病院長堀江之熱心治療。刻已能起動身行赴院診療。但因積勞過度。致患腦溢血之危險症。倘不十分修養。實不足恢復元來健康。約須靜養十數日。即行照常視事矣。

晉級警正

警察廳特務科長須藤陽一氏。人極精明幹練。自由新京轉勤來廳後。對於進行特務事件。不遺餘力。久爲上峰所嘉許。四月三日。已奉令晉級爲警正。

升滿洲里

警察廳經理股主任一瀨憲。在黑任務近三年。人頗精明幹練。久爲上峰所嘉許。警察廳成立以來。諸般熱心。公務井井有條。對於急奉民政部電令。調赴滿洲里警察廳經理主任。聞約交代清楚。即赴新任。遺任人選尚未定。

餞別宴會

又訊該廳保安科衛生股長後藤氏。昨已奉。令調轉爲吉林省乾安縣衛生指導官。是以該廳廳長臧銳氏。特率警長一上全林同仁。在德聚園爲後藤氏餞行。約至八鐘方散。頗極一時之盛云

逢源金廠 事務益趨不振

【黑河】黑河爲各金廠林立之區。逢源尤爲各金廠之冠。此周茯元當經理時代也。周經理因事歸家後。由常務董徐香九負責進行。但實際之資金。久已空空。幸街面各商。當以徐香九有房產家。賒給面粉雜貨。維持以及今日。雖未發展。亦未落後。平平時代也。聞近又改組。不知誰爲經理。誰能維持此重任耶。良以逢源今司。積台高累。果不啻東齊努力進展。前途殊屬悲觀。亦殆所謂巧婦難作無米之炊。況經理若無相當信用。恐愈周轉不靈。不爲股東計。寧不爲千餘勞力苦同胞計乎。余對該公司望破除意見一致奉公進行。則轉危爲安前途尚能獲利非淺。否則余不知將至於胡底。又黑河省內。金廠之多。甲於各地。現下均有頭緒（即金苗旺多）聞即上游臘裝翠公司及復源兩處各勞工結伴往該兩處者。日有歎起。爲數極多。斯亦工人謀生大好機會。

在安鳳莊等三縣 栽植多量松樹
採木公司亦從事進行

【安東】省公署實業廳。鑒於安東省下各縣。對森林之栽種殊不繁盛。玆爲補救以免將來童山濯濯。特於鳳城縣。莊河縣。安東縣等縣份。栽種朝鮮產紅松。及山榛兩種。共計四十六萬株。以期森林之茂盛。【又訊】鴨綠江採木公司。現已鑒及採伐區域林木之缺乏。擬於臨江。長白兩縣。種植十五萬株。刻已向省公署農林科。提出述知云。

司法部改善獄政 增日系典獄佐看守長

【營口】第四監獄。頃准司法部令。爲改善獄政。特增日系典獄佐。及看守長四名。等因。聞主任看守長。渡邊武雄氏。日前到差視事。聞該渡邊氏。爲辦理獄政。有歡人物。此番視事。對於改善事項。定必積極進行。以展所學。而亦在監人犯之福音云。

閭旅長有榮轉說 第六軍區參謀長

【營口】頃據軍界消息。軍政部擬定添設第六軍管區。以安東地區王司令官。爲上將司令官。調第四旅長閭家權。爲中將參謀長。遺缺以教導隊附劉尚華爲旅長。惟該軍區各處官佐。業已調撥已定妥。此項命令。在本月底。當可發表。且想該部爲新設組所用官佐人數甚多。故各該長官之舊部下。賦閒頗多。聞訊後皆喜形於色云。

宮部廳長離營 各界到站歡迎

【營口】海邊警察隊長宮部光利氏。現已榮轉龍江省警務廳長。已將任內經手事項。辦理清楚。交代新任。於日昨八號。由營搭乘亞細亞號車。赴龍江省任事。是日早晨。該氏登車時。市內各界首腦。凡與其相識者。莫不到站歡送。祝其前程遠大。造福龍江省云。

萬順長兇殺案 有私合說

【營口】市內大平康里。萬順長洋貨舖。於舊正月間。櫃夥楊某與徐某。因細故口角。一時情急。用刀將徐某殺傷身死一案。迄今已沉悶數月。致關係方面云。此案業經某々君出爲說合。允死者親屬不究此案。兇犯楊某。與萬順長雙方共出資若干。與死者親屬作爲養生費。聞該兩造已經首肯。故此案遲間已有私合之說云。

葦業分公司成立 操蓆揩業者福音

【牛莊】本城西南與營口接壤。西北與盤山毗連。地處窪下。土質多鹼。日有潮。往來蘆葦叢生。故西南蘆葦爲我城特產。城西一帶居民。不分男女老少。多操織蓆揩業者。（即一農業副之）。每逢單日。（即一日三日五日等）來城出賣。滿洲國成立。諸事改進。實業部有鑒及此。特設葦蓆專賣公司。我城設有分公司。大宗收買。住有專員。經王庶柒氏。洪舫氏爲助理。劉翰儒氏爲營業主任。該氏曾在牛城西關。義順福蓆坊。担任經理。二十餘年。對於蓆揩之優劣。頗有經驗。收買蓆揩。毫不虧人。頗受操蓆揩業者之歡迎云。

興隆河鎭自衛團 剿匪大獲全勝

【安圖】本邑城南二十里。興隆河鎭。朝鮮人自衛團。團長李道義。帶兵士十三名。赴四方頂子一帶剿匪。到達陣地。遇共匪五十名。雙方當即開槍接戰。激戰二時之久。匪等不支。潰散敗逃。該團乘勝搜查陣地。獲匪賊首級一個。大槍一支。活捉二名。當即返還。交送一署辦理云。

麅子進城 一命嗚呼

【安圖】地處東隅。偏僻異常。四外多崇山茂林。人烟較少。故多野畜藏身林內。每逢獵人入山。則必將野畜打散。東西奔逃。有時因之而進街。故一般愚人不知其詳。有謂不祥之兆者。日前午前十一時。由東門外。跑進麅子一隻。類似馬匹之狀。高昂其頭。由東門外往西奔跑。被憲兵看見。羣商農等。跟隨其後捉拿。時正當西街人多。將麅子趕至西街路北。姜家爐院內。關上大門。當將此野畜捉住打死。抬送憲兵營矣。彼時街市商民。皆紛紛議論云。

指導鐵面無私 搗破賭窟

【朝陽】本邑自建國以來。百政雖然均見刷新。但以警察方面爲最進步。推原其故。不外多設指導官得力所致。外署設置不計外。在警務局任事約有八名。如安部。永戶。小林。櫊元。天野等等。皆警界之翹楚。近聞有浪人某。在本邑南街。就其營業所。設一大賭窟。一般無知民衆賭徒。賭棍及無賴等。咸赴其處作嗷呼盧喝雉。么二九六聲達戶外。一般滿人恃其爲護符。實屬胆大妄爲。當即集合全休。指導官親自出馬。約逮三十餘名。並無脫逃。當局究竟如何發落及處罰。尚未可知云。

禁種阿片 張貼宣傳畫品

【朝陽】本邑種植鴉片。叠經奉令禁絕。官署仍恐一般鄉農民。不明利害。私自種植。以冀獲利。特於日昨。專署張貼畫品。於四街通衢。使令一般民衆。知私種之害。而致其獲利倫鏡之心理。聞專署方面。並函請警察協助分佈宣傳畫品。以期普遍週知云。再者去歲收割之烟漿。已經專賣署一再定出限期收買。不准私藏。否則即按私烟論罪。至三月二十日爲限。現已逾限多日矣云。

校長得人 警長提升

【磐石】縣屬呼蘭額學校。校長劉君。因事呈准長假。遺缺以縣城阜康小學校校長袁景周調充。該員到校。對于一切事務。力求整頓。百廢俱興。以是鎭內學童就學常。豈非得人。焉又縣屬烟筒山鎭警察署。保安系主任富良。另有任用。遺缺以局中內勤警長張殿翔升充。張君在局內服務多年。學品兼優。經驗宏富。調升主任。堪稱得人云。

貧兒福音 民衆校復活

【臨綏】縣立第五小學校長劉乃昌氏。自接任以來。關於校務。力謀擴充。近又將民衆學校復活。以期無力求學之兒童。得授普通之學識。於昨佈告招生。誠貧兒之福音云。

縣公署整頓村政
村長薪金由縣具領 自四月份開始施行

【彰武】縣公署爲整頓各村村政事務。於今春將各村所應攤花銷。歸縣財務局徵收。致各村長之薪金。由縣具領。自四月份施行。該署已通知村長。屆時來縣具領云。

春融解凍後之 工事
清河大橋若手 女中建烹飪室

【開原】本邑南門外。清河渡口。經國道派工測量建修洋灰大橋。曾於客歲秋季動工。旋於冬季天寒。暫行一度停工。現在已經春融解冰。河水流通。建橋工作又行開始。工人以百名。工程異常浩大。據云今秋當可竣工云。又訊本邑縣長常瑛氏。爲提倡女子實用教育計。決定爲女中校添設烹飪科。刻正計劃建築教室。不久即將興工云。

教職員任免辦法

【開原】縣署案奉省署頒到關於縣立中等學校教職員任免辦法。規定四條。誌於後。一市縣立中等學校。教職員之新採用。應於事前塡具附表第一號。檢同履歷書及可靠之証明書類。呈請省長核准。二市縣立中等學校。教職員之離職。應於事前塡具附表第二號。呈請省長核准。三市縣立中等學校教職員之轉任。轉職。應於事前塡具附表第三號。呈請省長核准。四。市縣立中等學校。職教員應由縣公署。迅卽塡具附表第四號。檢同履歷書。呈報備查。

五淋白濁 斷根靈藥 利比兒

利比兒效力絕大

特製利比兒奏效最爲神速爲現代治淋藥中之首屈一指者日本內地自不待言躍海外轄國到處莫不博得絕大之信用服用特製利比兒後使淋菌戈諾克根恰注熱水然依化學的最微妙配製之內服藥故大率吸收於腸之粘膜內旋至膀胱變爲强力殺菌性之尿將菌隨殺隨排結果使迄今憂鬱之患者比及次晨覺有莫可言喩之爽快藥效之說明與其費千萬言不如聽徑驗者之一語或及身試服此藥五日而已

本劑之特徵

一、服藥之次晨尿變藍色且排泄帶利比兒强烈之臭氣同時自身感覺不可言喩之爽快經數日後可得無上之歡喜

一、從前在尿道內繁殖之無數淋菌爲藍色尿所完全殺滅與尿一同排泄體外是以如用法麻煩且有危險之自家洗滌法絕無施用之必要

一、特製利比兒之藥效爲使之確實認識起見可取服藥後之尿請求專家用顯微鏡檢查最爲捷徑蓋服藥後尿中淋菌逐日殺滅之現象在顯微鏡下可以具體觀測足令患者滿足

一、凡由異國人種而傳染之病毒具有猛烈性尤爲頑固故普通治淋藥毫無寸效惟特製利比兒對此猛毒性淋菌有完全滅絕之功效極爲顯著

洗滌之危險

凡患淋病之人必欲一度洗滌尿道不知心貽後悔玆將洗滌可懼之弊害實例略示二三

一、因使尿道分泌之膿及推入尿道深處逆侵睪丸忽起睪丸炎恐致發腫疼痛發熱等症使身體感不能動之苦痛

一、患者之尿道旣甚糜爛更注入藥物則尤與一層之刺戟是以排出膿汁及較前更多甚至排出混血之尿以上自家洗滌尿道有百害而無一益效果微弱請加注意爲要

定價 一五日分 一圓 十三日分 二圓
一七日分 三圓 廿七日分 五圓

發售本舖 大阪市東區南久太郎町二丁目 竹村製劑所

各埠大藥房均有出售

每星期三五日出版第三一八期
(歡迎短篇作品)

文字與題目

一葉

「題目」這件東西、最神秘沒有、牠眞和我們人的「眼睛」一樣、我們的眼睛：像那「青眼」和「白眼」是表示待人或「愛」或「憎」的兩種態度、像那「眸子瞭」和「眸子眊」是對自己「胸中正」與「胸中不正」的表現、以及「睨」也、「盼」也、「睜」也、「瞠」也、「瞑」也、「睇」也……許多神秘的變相、都是這兩個眼睛的作用、「題目」的作用神秘、正和「眼睛」相同、我們沒有閱讀那篇文字以前、只要看到他的標題、心中便有許多感觸、有的使人「興奮」有的使人「頹喪」有的使人「失笑」有的使人「墮淚」也有使人「震恐」或者「惶惑」的、牠的神秘、眞不亞於人的「眼睛」、所以我嘗說：「題目」的「目」字用得眞恰切！

有人題：「題目」爲甚麼要經過選擇呢？這一點、也很容易解答的、譬如：上說「眼睛」牠的表現、「白眼」是要不得的、當然要「青眼」才好、「眸子瞭」是沒有病態的、當然不要「眸子眊」了、「題目」不可隨便、正如此理一般、否則、標題太隨便了、即使有好文字、也沒有人注意、不過選題的方法、應該以何者爲標準？這卻値得討論的、我的意思題的取材、最上乘的、自然是「堂皇冠冕」或者是「綺麗風華」、要是能够又堂皇、又綺麗、所謂：「端莊雜流麗」、那就最好沒有了、其次、便是「新穎有趣」再其次、雖然是極普通的、也要含有一點「空間性」或「時間性」最底限度、便是不宜染那「空泛」「陳腐」「猥褻」等的毛病、

本來、我們做了一篇文章、需要標上一個「題目」好像商人開了一座店館、門外要懸一塊「招牌」一樣、旁的營業不講、就把那些解決「食的問題」的店舖談々、他們有的含着「時間性」和空間性」的、叫做什麽「六朝居」的茶舍、「新都餐廳」的酒館」、此外、像那「浣花川菜館、」好像又含着有點「詩意」、再加還有其他——不能一一悉舉、當然！他們都經過一番考慮、才把那座店舖、取了這樣的「招牌」文章之於「題有」何獨不然？「題目」和文字的關聯甚大、非要愼重選不可、請問、當有天才的作家們！對於「題目」沒有標好以前、是不是應該研究一下？

念書（下）

金諾

「是！念書是很好的事、但是我老了、不定今朝明夕、念不念我倒不管、他們哥倆過日子、他們哥倆說了算、我當奶奶的要是說的不對、豈不受嫌怨嗎？」老太太說完了這話又斜着眼睛瞅了瞅他的二兒子、看看形色、

這時他的父親和老太太都不時的拿眼睛睨看他的叔父、他的叔父還是低頭不語、

盛先生很明瞭個中意思、於是又開口問道、

「那麽你老人先說吧！你老人願不願意呢？」老太太一聽又用眼角梢了梢他的二兒子、

「老人不能不願意孫子念書、大概樂意吧」

「是！念書是很好事、他哥倆過日子」

「那麽你老人樂意了、是不是？」

「我倒願意但是他們哥倆說了算」

「好了、奶奶樂意了、我再向問叔叔吧」盛先生的確也太會來、生逼着說老人樂意了、好逼他的叔叔、

「那麽叔叔的心思呢？」這時老太々的眼和他父親的眼、又都側睨着他的叔父了」他叔父聽先生這一問、馬上將半紅的眼珠、變成全紅了、起先半紅紫的臉、變成全紅紫的臉了、但又不能不勉强答話、在可怕的怒面上又展開幾絲的獰笑來

「行倒行、不過家供不起、反正他爹々當家、他爹爹說了算、我不管」說完把眼皮翻幾翻、帶着不滿意的樣子、把頭側了幾側、他父一看當叔叔的不樂意、不恐怕先生難爲情、便插言道：「先生的心思倒很好、但是家裏供不起、說完帶着冷笑、他叔叔又將頭不滿意的搖了幾搖、表示不願聽

「雖說家裏寒微、一年化個三四十元錢、普通的人家都能辦得到、況且你家裏有七八天地、四五間房子、外面還貸出去四五百元錢、怎麽不行呢？反正孩子念書還得叔叔、大爺、奶奶、爹爹說話、叔叔說吧！」「不好不管、」

「我說什麽？反正家裏窮、這麽一大邦子人、供個學生太不容易、硬要念也沒有法、反正他爹在眼前、念是念、錢可得算計算計」他叔父逼得沒有法、這樣的說、

「行！當叔叔的和當爹々的兩下合計着給孩子操辦吧！也不能說爹々管、叔々不管、叔々管、爹々不管、反正是孩子事、凡是當老人的都得管、那麽好了！叔々也樂意了」、盛先生眞算會來、强迫的把叔々拾上了、還時叔々也眞沒有法、啞吧吃黃連苦在心裏、有話也說不出、

好、叔々也樂意了、那麽再問問爹々吧！爹々怎樣想吧？」盛先生眞會來、弄的眞周全、其實爹々那還用問呢？心裏早就樂意了、他的兒子他還不上心嗎？豈賞先生這一問、他爹還眞難着了、有心說讓念吧！又怕他叔叔鬧出不好看的樣子、於先生也乖難爲情的、於是又不得不裝扮裝扮、

「念行是行、恐怕家裏供不起」說完用眼偷着向他叔々看看形色、

「行、滿能行一年三四十元錢叔々和父親操辦操辦滿能行好了！這就算妥了總算諸位賞臉、我謝謝！」

「先生還那有的話、爲學生這樣心實在蒙情不過、」

「沒有的話、當先生的有先生的責任、還是應當的事」

忽然一陣風飈進屋來、裏屋的門簾閃動、盛先生無意的向裏一看、正是他的嬸子、在靜悄々的立着、板着猙獰的兇悍面孔靜悄々的聽消息、盛先生裝莫看見、

「好、事情已經妥了、我現在要回去」

「你回去嗎？忙什麽？住一晚上吧！天黑了」

德雲的父親、母親、奶奶都樂顚々的把先生送出來了、

夕陽已吻西山、暮景蒼然裏、盛先生一個人又經過漫長的山路、凹凸不平的毛徑蹤了回來、一路心裏這樣想、德雲入學的事雖然辦成了、但是今後他們的家中還不定出什麽樣的事呢？今天晚上他叔叔和嬸母還不定怎樣的咒咀我呢？但是爲正義爲光明挨罵也是美的事、但是以後他們家裏鬧嗓子、現在雖然入上學、一後念着念着再不讓念怎麽辦呢！……」

一九三六、四、二、於大連灣（完）

幾個文學家的小史（十三）

莫幹

◇莫幹像◇

莫幹（W. Somerest Maugham）是英國的小說家、一八七四年生於巴黎、十歲方到英國、他的父親曾在法國當了幾年律師、與他們小說「人的束縛」（of Human Bondage、一九一五年出版）所寫的一樣、曾入堪特布里的王家學校、又在聖湯姆士醫院裏服務、得到醫學士的學位、後來常與著名的畫家來往、他在醫院即已寫作、但他却沒有書中人物費力普那樣的貧窮、

莫幹的堅毅是很可佩服的、他曾經寫了二十年的小說與戲劇、用鐵錨重々的敲着批評家的門、都沒人理睬他、直到月亮與六辨士（The Mon and sixgence、一九一九年出版）他纔算「把鈴鐺搖響了、」人們再也不能否認他在小說界應有卓越的地位了其實他初期的作品也不算壞、不過當時命運不齊而已、

他的月亮與六辨士是以塔希堤（Tahiti）爲背景的、彩幕（The painted Veil、一九二五年出版）是以香港爲背景充滿了異國情調、彩幕比他以前六七百面的小說來、只能算是中篇、對於寄生的妻子、頗多嘲諷、月亮與六辨士寫的是一個人尋找職業、却沒找到、但這並不是悲劇、悲劇是寫大人物頹落的、而這個尋求職業的人却是向上的、（續）

覉旅之夜

遊子

沈々的夜色、籠罩了宇宙間的一切、颼々的寒風、把幾片浮雲、吹得四散、時候約莫有夜分了！天地的人們、早都已入了黑甜之鄉、

幾間寂靜的屋子裏、臨窗的地處、有木板架成的牀、牀上的人、渾身面著玻璃窗、遙望著幾顆閃爍的小星出神、一會兒、把身子翻轉過來、大概是不耐煩而想睡去的樣子、可是任你眼閉得多麼緊密、總是睡不下去、好似曾把睡魔戰敗幾次、永遠不敢來侵擾的、這樣的輾轉反側、竟引出無限的悲感來、

「一月前的今夜、我不是還在故鄉嗎？那時正當啓行的前一夜、年邁的父親、雖然平日敎訓很嚴、可是爲自己的兒子將要遠行、暗地裏不知掉了多少老淚、夜深了、還是諄諄切切的囑咐不休、慈愛的母親、兩年前已經拋棄自己的兒女而長逝了！於今因爲遠行、特地跑到墳前、作一次哭別、雖然看不見慈愛的面容、聽不到和藹的聲音、可是把自己的苦衷哭訴一回、方寸間覺得稍微安慰點、

這一個月的光陰、轉眼間過去了！目的不但沒有達到、現狀反弄得十分狼狽、正應了「事與心違、命共數舛」那句話、命運、我向來不憑信的、現在也自己疑慮起來、難道我眞是「命宮磨蝎」不成？不然的時候、怎會這樣的落魄呢？雖然否極泰來」、是天地間循環的定理、可是「否」怎麼樣才算極？「泰」甚麼時才能來？我年來的流落不偶、難道還不算「否」的極點嗎？假使我慈愛的母親在世、不知爲他這飄泊天涯的兒子、又要流多少的傷心淚呢！老父諄諄訓誡的聲音依稀還在耳邊、母親的慈容、不時的見在夢裏、長此的流落下去、何以對得起年老的父親、更何以對得起去世的母親」？這樣的聯想起來、那淚珠不覺潸々的流到耳旁、漸漸的落到枕上、

隔壁的時鐘、噹噹的敲了兩下、便輕輕的抽了一口氣、結果呢、還是自己安慰自己、「不要悲傷了！悲傷是最足以頹廢人的心志的、自己不是還負有很重的責任嗎？兩點過了、僅有四小時的距離快睡吧！」

大地依舊在昏沈的夜色裏統治著、寂靜的小星、漸漸的移動了位置、殘淚卻仍逗留在眼角裏、風勢卻越吹越大了、耳邊聽到同室人的鼻息聲、彷彿在遠地招呼夜行的人、

詩三章

消息

老陳

高興我是根萍草、
漂泊裏攫住人生的眞實、
勞心好嗎？勞力也成吧!?
總躲不過一場迷夢、」
愛的孤寂漂泊——
什麽不了的心痛？
告訴媽媽——
人生的、自負命運、
迷夢裏踏了苦力的脚印、
別向病苦獻知音、
春夜裏、握住耳朵——
不是虫子鑽進哪！也不是——
爆竹會崩宅呀！
小心春潮吶喊、冰塊——
擠進妳的耳朵啲！
啓開、啓開你別離的幽怨心裏
撐開眸子！
仔細孤夜門思魂啊！
夢國不可擅入、
權當我是老佾吧！
妳是……
打開耳朵聽雁鳴、」
尾巴上有我的寄妳消息、」
五個月數過去……
聽吧！不要錯了時期呀!?
別怨我太淡淸、
也不再講禪經！
媽媽的臉沿！永伏笑意、」
愛的、念我痛我呢!?
最不要病苦裏托動勁！
自負命運、

P. O.、文研、滬水

晨霧

徒叟子

河中水流的聲音、
似在彈着「懷娥淋」、」
若隱若現、
的遠山荒禿的呆々聳立、」
彌天的大霧、」
平斷了流水、」
寰抱着遠山、」
弱懦々的朝陽、」
塗紅精神的站在山底曲凹間
只是些荒凉洒滿了大地、
看不出天色是蔚藍、
◇　◇　◇
一條曲灣灣的小路在晨霧中伸縮、
幾叢密密的枯林、
在弄響河泮、
附近幾家底炊烟、
爬過了林梢、
在這迷迷的大霧中擴散、
◇　◇　◇
實去了乾柴的樵者、
向霧的深處家鄉走還、
砭人肌骨的河風、
颳得休顫心寒、
走着、在這曲灣灣的小路中走着、
沿着河之脊、
在這瀰天漫野的晨霧間、
沉重的脚步聲音、
驚起了孤鴻一羽、
嘹的一聲叫喊、
飛向穹蒼、

二月九日、憶作 於錦

哭

李松久

啊！哭、
窮途的哭：
兩行熱淚點點的滴在土中、
是淚？是血？
◇　◇　◇
咳！
「一個氣志騰々的少年、」
哭！淚！血！
◇　◇　◇
太陽的刺、痛、
兩眸盡是流血、
眼前昏黑似漆、
前進迷失道路、
後退荊茨橫途、
左有懸崖絕壁、
右有大海滄茫、
哭！淚！血！
◇　◇　◇
明燈被風吹熄、
失路仍是岐途、
哭！失路、
腹腔裏有一道血流、
雜紅的向海裏淌！
盼上帝的援引、
仁慈愛民的上帝來臨、」
◇　◇　◇
新塚徒然的起在一個山頭上
枯楊殭殭的直立、
太陽還是照常的工作、
哭的少年那裏去了？」
哭！淚！血！土！
變成紅色的淚痕尙在、

三月卅日

11-4B

此即
健康之源、健美之泉
女幸的幸福由此湯出由此可獲
中將湯已有悠久之歷史信用昭著爲世界馳名的婦人良藥
姊妹們若以活躍全身脈管保持青春美以及欲根本治療各症服用此藥既能免去痛苦自然病魔驅走可得幸福之快樂

CHUJOTO
婦科靈藥
中將湯
（各地有名藥店均有出售）

定價

試用分	¥	.30
5日分	¥	.60
7日分	¥	1.00
15日分	¥	2.00
20日分	¥	3.00
40日分	¥	5.00
80日分	¥	10.00

（主效）
逆上頭痛　暈眩　腰腿衰痛
月經不調　小腹脹痛　歇斯迭里
神經衰弱　感冒氣喘　子宮病
赤白帶　產前產後　浮腫惡阻

本舖 津村順天堂 本店・支店

中正靴鞄店

啓者本號現由歐美運來一九三六年新式皮革數十餘樣物品精良堅固耐久並聘請高等技師專作紳士淑女摩登革履價格特別低廉

旅行用具
各種皮包
無不齊全

本號西崗平和街三十番地
支店盤城町五十五番地
電話園三・二二一九六番

先求健眼現代人的急務！

欲健眼 宜用 スマイル 斯邁爾

裝璜優點！

斯邁爾裝璜係使用硬質玻璃瓶(不致變質)與硬質膠皮口栓之精巧自動點眼式裝置、快輕、瀟洒、至便

辦事 運動 電影 交通 讀書 登山

祇有健全的眼力 纔能悅神的秋色

眼睛的疲勞、瞳仁的起血、趕快從您的生活、掃去一空！祇賴斯邁爾而爽好的瞳仁所映的秋色、韻感莫名。

運用不伴副作用 亦無成習之虞

易患的眼病與其調理

近代人的生活、有人評云、是自眼起至眼止、其酷使眼睛、莫甚於今日。朝起洗臉、看各種報紙、大小字群、進攻眼簾。踏出門外一步、有電車、汽車、載重車、直衝橫穿、捲塵而馳。如斯都市的刺戟、逼吾人眼力過大的負擔加以有強烈的閃光色彩及種々的病菌遍在、而只求傷眼的機會。且吾人的生活、在辦事、讀書、電影、運動等々、始終酷使眼睛、欲免疲勞、亦不可得。如今高唱眼力強化眼疾豫防的聲浪、甚在實歷上、確是當然的現象。試就現代人最易染患的眼疾、略述以資喚起都人的注意。

・眼精疲勞・（疲勞眼）

疲勞眼係由細密工作、讀書、辦事及其他酷使眼睛所致疲勞、遠視、近視、亂視、斜視等、爲主要原因也。

其症狀、眼之周圍常覺疲勞、或流淚或充血、眼力朦朧、更起頭痛、眩暈、肩酸、久之有招神經衰弱病之虞。此類眼疾之調治法、以常備眼科藥之「斯邁爾」點眼、爲最合理想。得以挽救視力之衰弱、增進眼睛之健康。

・結膜炎・（流行眼）

結膜炎俗稱流行眼、哆嗋眼、腫爛眼、血紋眼。起病原因、以K・W氏菌、塵埃、强烈光線、睡眠不足、有毒瓦斯等之刺戟爲主。輕症者祇有眼瞼背面充血而垂下而已、然久之眼脂源々而出、眼內覺似入砂、視光羞明、益加充血、腫脹、漸移入角膜炎。至於療法、每日二三次、先用清水洗眼、然後點用「斯邁爾」尤有效果、斯邁爾之殺菌、消毒、鎮痛、收斂作用、能消去炎症腫脹、使眼內爽快。

・角膜炎・（起星眼）

角膜炎係在眼球黑色部發生之炎症、俗稱起星眼、翳眼、爛眼等是也。此疾由外傷或結膜炎進步所致者頗多。黑眼起濁、起白斑、或昏花、或流淚、皆部起爛、甚至有視力減退之虞、不可輕視。療法、除每日點用「斯邁爾」二三次外務豫眼睛休養。「斯邁爾」因其殺菌、鎮痛消炎作用卓越、故能去翳、鎮炎、防爛也。

・其他・

此外現代人最易患之眼疾有砂眼、眼瞼炎、淚朧症、充血眼等。諸如此類、皆影響於視力、甚至有失明之虞、其不快之感、影響於生活殺減能力、殊非鮮淺。對於此疾之治療及豫防、均宜用「斯邁爾」以求視力恢復、眼睛之健全。「斯邁爾」之有舒適的睛健眼作用、夙有定評、而博各界仕女熱烈歡迎。

斯邁爾因其獨特的處方與配劑、絕不伴有副作用及習慣性、對各種眼疾奏効顯著、進而賦與健全的視力與明澄的瞳仁、當做近代的高級眼科藥、無人不樂用。

主効＝結膜炎・角膜炎・砂眼・眼精疲勞・充血・眼瞼炎・淚朧等症・莫不適用

藥價 金二十五錢 金四十五錢

各埠藥房百貨店藥品部皆有出售

總經理處 東京 大阪 玉置合名會社

代理店
新京 新京藥品株式會社
大連 日本賣藥株式會社
圖們 新井藥房
奉天 井上誠昌堂

SMILE

春景融和 西郊會武

春季足球循環賽 昨日午前已開幕

山岡會長親致開會之詞 克斯棄權先舉行第二場

大連足球主辦。本報後援之本屆春季足球循環賽。已於昨十二日正午假定西郊大連運動場內開幕。斯賽原定兩場四隊交鋒。第一場爲滿鐵對克斯毛斯。預定於十一時開戰。惟克斯毛斯當日因係白俄祖國祭。爲表愛國心。突如其來的向大會宣告棄權不賽。但先未通知。頗引起不下七百熱心觀衆的不滿。以此只可舉行第二場工華對三井。十二時舉行入場式。大會會長山岡信夫及關係役員各後援關係者等。皆行參加。時至聯盟軍甲組滿鐵。隆華。工華。三井及乙組斯巴爾達。交通會社。國際運輸。與赤十字病院中央試驗所。沙河口工場試驗所等各隊。不下二百名許之選手。由隊長領率之下。高執團体旗。威風堂堂。精神百倍。入場後。到大會場前。首由屆奪得冠軍之滿鐵隊舉行優勝杯返還式後。會長山岡信夫致開會詞。大意謂。足球聯盟自舉行以來。此次爲第八次。據觀過去之成績頗佳。且此次更有新加入者數隊。此頗係表現聯盟逐見發展之好現象亦係吾大連市民對足球愛好之熱也。望各團体選手諸君勿以勝負爲念。要本諸大會運動之精神。相至觀摩球術。力加研究使連演之足球向上發展。此爲聯盟側不勝望者云云。畢後於十二時半工華對三井賽開始。因時間可限。戰況只得明日再誌。 該兩隊對抗係十二時半。

交通會社汽車 開設老虎灘線

定本月十五日通車 春夏遊人當益稱便

大連都市交通會社。對於地面之交通。力謀完備。換言之可謂無微不至。今以從來老虎灘電車線終點至老虎灘會。非常感於不便。道路崎嶇。凹凸不平。而該社因鑑於此。特出巨資由朝日廣場經過常盤橋至老虎灘(派出所前)開設公共汽車線(全線三區)。由本月十五日開始通車。想將至夏季乘用該車遊覽或垂釣海浴者。定不乏人。如有人滿之時。亦可臨時增加車輛。以便乘者。今將各站發車時間。照誌如左

……朝日廣場發……

▲午前六時三十分。七時。七時三十分。八時。八時三十分。九時九時三十分。十時十一時。十二時。

▲午後一時。二時。三時。三時三十分。四時。四時三十分。五時。五時三十分。六時。六時三十分。七時。七時三十分。八時。九時。十時。十一時。

……老虎灘發……

▲午前六時三十分。七時。七時三十分。八時。八時三十分。九時。九時三十分。十時。十時三十分。十一時三十分。

▲午後零時三十分。一時三十分。二時三十分。三時三十分。四時四時三十分。五時五時三十分。六時。六時三十分。七時。七時三十分。八時。八時三十分。九時三十分。十時。十時三十分。十一時三十分。

惟限老虎灘出發者上午七時三十分。八時八時三十分。九時四次。由朝日廣場延長至碼頭云。

詐欺行竊 被警逮捕

山東省蓬萊縣人徐德仁。年三十一歲。現住不定。向即以瓦匠爲生。來連有年。但近年來市面蕭條。金融吃緊。望後無着。遂專事於各地行竊。得欵於市內各烟館內噴雲吐霧。前於某烟館中適有某歇業商店執事亦在該烟館中吸烟。則二人互相閒談。徐以有機可乘。乃僞稱其係某工程公司之苦力頭。擬採用司賬。舌底翻蓮。當將某者誘動。並謂其經濟困難。擬將原有之烟具多件。煩其代售。且徐曾備有滿人商店用之布袋。於街中討債。裝腔作調。故前日已被西崗子警察司法係逮捕到署。詳加審訊詭。擬供專事行竊並詐欺等事不諱。該署刻正在拘押審訊中云

旅大櫻訊

▲旅順須在本月底
▲大連當在來月初

年一節令較晚。故至到下暮春之時。州內各地櫻花尚未開放。旅順爲州內最暖之地。據觀開放最早亦須自本月二十九日在五月三日之間。能以開放七分。亦未可知。至滿開時。當在六七兩日間。本埠市外星個浦方面開放之日時。大約須差三五日間。近年以來不惟日人觀櫻者極爲熱狂。即滿人方面近年來因對郊遊頗感興趣。故每逢櫻花開放之際。滿人方面之紅男綠女。相率往觀者。亦頗不乏人。預想屆期必有一時之盛云。

風箏賽會昨已舉行 天朗氣清鳶飛戾天

風箏五光十色倍呈昇空精彩 觀衆滿郊滿野頗極一時之盛

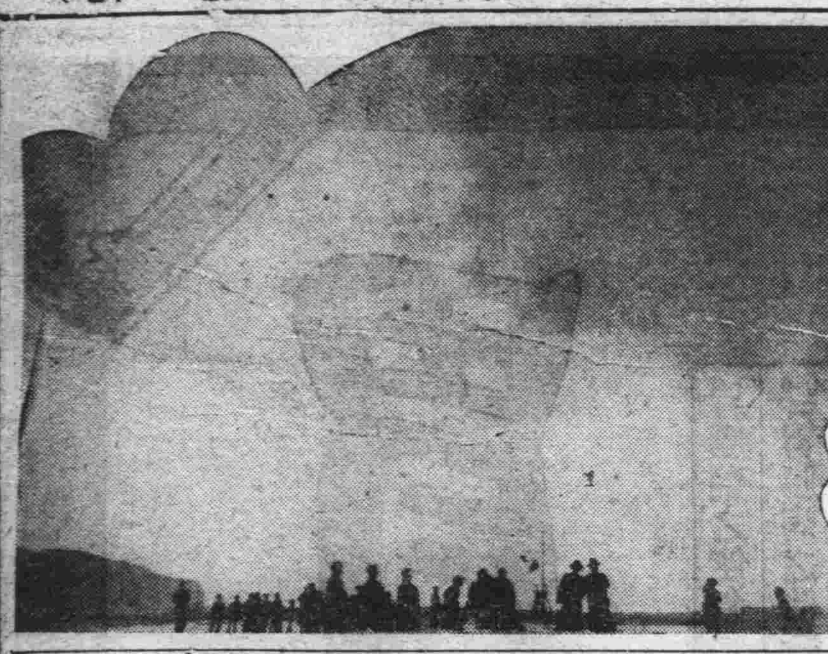

大連都市交通會社。前定四月三日主辦之風箏比賽大會。當時因天氣驟變。狂風怒吼。乃延期至昨至十二。始行於西郊舉行。當日天朗氣清。惠和風暢。各參加者於開賽之前。齊集於會場。星個浦競馬場中。其外本埠滿日市民。男女老幼。攜抱背負之往觀者。絡繹不絕於途以致場外之道路。繁雜異常沙河口警署爲防止事故發生計。派有臨時交通署員數名。指導交通時至定刻。間始舉行各佳作之風箏皆相繼昇放。飛於空中。聳入雲霄。上下不已。其風箏上之花。五花八門。無奇不有。如蜈蚣滿洲國旗。鶴人形及其他諸色。書不勝書。齊飛於上空。其中如蜈蚣飛至空中後。尚有別稱「送信」之精彩。上下飛走至空中時撒下彩花。遂行落下。又如交通會社與小孩等之小風箏。亦放飛於會場之內外。喜笑曳走。熱鬧一時。尚有日本長崎縣及土佐縣兩縣之風箏競技於空中。其競技之異彩。場內參觀者無不交口稱讚至午刻場內人員雖已擁滿然場外之紅男綠女。尚繼續而來。直至午後二時許。此盛會始告閉幕云。(上圖即會場光景)

大連警署管內 春季檢查淸潔

施行日程現已決定

本埠各警察署衛生當局。爲謀市內外各住民之淸潔計。時時宜傳衛生 以期喚起全市民澈底的明瞭此淸潔之趣旨。故每年當春秋二季時。必施行檢查管內淸潔。大連警察署本年度春季檢查日期區域。今已決定於下(雨天順延)

▲檢查淸潔日程

△四月二十六日 大連驛。北公園。濱町。日本橋。浪速町。奧町各警察官吏派出所管內。

△四月廿七日 美濃町。常盤町。西公園町。若狹町。近江町西廣場同。

△四月廿八日 播磨町。神明町。楓町。大和町。敷島廣場。山縣通同。

△四月三十日 寺內通。土佐町。山手町。千代田町。汐見町同。

△五月一日 逢坂町。初音町。文化台。桃源台。小波町同。

△自四月二十六日至五月十五日。(施行月日及區域以各派出所而規定之)寺兒溝。石道街。傅家庄。老虎灘。柳樹屯。海猫屯。甘井子。周水子。大辛寨。革鎮堡。夏家河子。南關嶺。大房身。

民政署學務課開 日滿語講習會

自本月十五日開始

大連民政署地方課學務係。今爲提倡日人學滿語滿人學日語。以便日滿實績親善。保守在東亞共存共榮計。於今歲分前後兩期。招募講習生。開講習會。而滿洲語。在沙河口公學堂。春日小學校。土佐町公學堂。日本語在沙河口。西崗子。土佐町各公學堂。限百二十名。至於入學資格。不拘學生其他市民。(日滿人)前期四月十五日起。至十月三十日止。希望者本月十五日。向該署開設學堂事務所報名。不要會費。授課日井時間。滿洲語每週分月火木金。日本語以月水金。由下午七時至九時。不問各會場。凡學童公休日。皆行停講云。

貫徐李三名伶助善 演唱義務戲

捐作萬道會之經費 定十五六兩日開演

本埠萬國道德會成立多年。雖苦於經費。因辦事人等之熱心成績大有可觀。近蒙名伶貫大元及徐碧雲等允可。願爲幫忙演唱義務戲二日以作助善之舉。而爲留別之紀念。該會今已與該演舞台當局。商洽妥協。決定本月十五六兩日間。假該舞台開演至於戲價。每張金票一元。闕此次之戲價。分外出力。故好梨園癖者。宜前往一觀。非獨能飽眼福。且乃助善一舉兩德勿失良機也。

松岡總裁 因公東渡

松岡滿鐵總裁。於特別議會開會前。因滿鐵之重要懸案。石炭液化事業。其他與政府折衝之項。於本月十二日上午十時。乘出口之熱河丸。偕同藤井秘書役。就東渡之途據該氏對往訪記者談云。

對於石炭液化事業。盡力折衝。以乘此機使期功成。至買種油價。補助金等問題。非獨與海軍省。交涉而與政府亦須接洽。至歸連之期。預定月五上旬云云。

白俄募義捐 開跳舞會

定十八日舉行

在連白系俄人。此次爲募捐救助白系俄人之貧困者。並其小學校經費基金。特定於十八日午後七時。假定市內遼東旅館七階樓上。開社交舞踊大會。出場者有貌美之俄國舞女郎多。及一般斯界之男女愛好家。屆期歡迎滿日鮮等前往參加云。

市役所助役 大岩氏說有力

岡野前大連市役助退任後已經二月之久。其後任人選。迄未見諸實行。對於後任助役。市役所丸茂市長。已有決定之意向。約於十四日之市會。而實行推薦。對於人選。似不由外部新聘。將由現役理事者中選者。而最近間傳聞。有與岡野助役之同様有力者之大收岩入役昇格之說。而市會方面。則反對空氣。頗行濃厚。以故丸茂市長。對此頗加考慮。結果。兩以現任財務課長爲適材適任。據查有於市會而推荐之意向。要而言之。對於市助役之一任。市長推荐任日人均可。但須市會各派全体承認。以助役問題於市長之一任中。無如何之波瀾。即可據查推荐。現財務課長。似各大有承認觀測云。

公畢歸連

高瀨經理課長

關東局高瀨經理課長。爲報告折衝關東局預算及各關係官廳事宜。於一月下旬東渡。已於月之十一日午前十一時。經由安東而歸任。高瀨氏對於此次東渡情形。向記者有如左之談話。

本年度預算與不成立預算相同。約二千九百萬元。其中較爲重要者。爲預備金支出之項。並懸案之旅順工大之應用化學科之新設。及男女師學校之新設之決定等云云。

大連警署擬 取締乞丐

捕獲送往山東 以整市面觀瞻

月來市內浪速町並奧町與大廣場前一帶。頗有魯籍之男女乞食者往返亂竄向一般滿日行路者索取小錢。大連警署早在注意取締中。且近當紅桃綠柳。鳥語花香之麗春。自外埠到連之觀光客踵接而來。該署保安係爲使市街淨化予外來旅行者之快感決定施行取締。捉獲送往山東以整。市面觀瞻云。

爲各界士女解決 春服問題

特備現代應時衣料 各貨完美定價低廉 惠顧參觀無任歡迎

大連市浪速町 天成號綢緞莊啓 電話二六七五六番

優待外埠旅行團

風和日暖 大好春光正是各界團體來連旅行之佳期敝店爲優待團體諸君起見特備購貨優待券如蒙函索請蓋團體圖章即爲郵呈如係私人或無團體圖章者恕不照寄

大連市奧町 瑞康百貨店 電話二六九五六 二六四〇八號

二重式瓶 半自働噴霧器

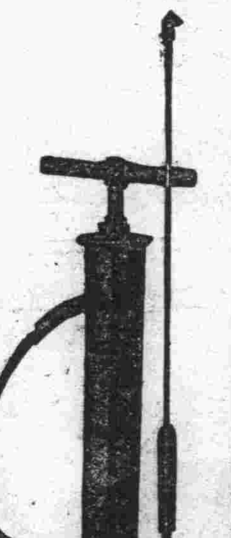

價正 管長24尺
並種一具 ¥18.00
特種一具 ¥20.00
並種二具 ¥22.00
特種二具 ¥24.00

手押噴霧器中最理想的秀優品。活塞細故上下活動愈大愈輕其壓力即爲之強大容量當在百二十乃至百九十磅但限無車輪之必要者不外乎右圖之本器最適用於傾斜之地。高二尺一寸。特製黃銅管。並製黃銅厚板掃除簡易能率一時間五斗乃至七斗(按噴霧口各曾不同)

二重式瓶 半自働槓杆附噴霧器

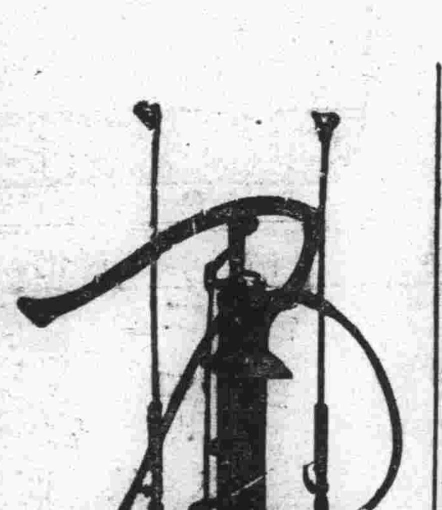

價正 管長24尺二具 ¥35.00
車輪付附屬二具 ¥70.00

滿洲總代理店 蘆田洋行 大連市山縣通 電話長二三四〇六番

亞細亞照像館

大連監部通八十番地泰華樓對面 電話二四六五二

一尺二寸 美術照像 每壹張 祇限半身

定價 壹元

三天交像

鳴謝 大連東北商行 奉天三井洋行保險部 賠欵迅速

逕啓者敝號日前不愼於火竟將全般貨物舖塾焚燬一空幸事前曾在大連東北商行撫順經理劉雲普君處及奉天三井洋行撫順代理店三盛東處共保貨物舖塾五千五百元肇事之後當即通告該各代理店復轉拍電報告該本行經理唐潤之君及三井日人滋撫調查屬實即按損失之程度掃數賠償毫無刁難延宕情事於此足見該兩行信用昭著賠欵迅速並非尋常者所可比擬而該各代理者辦事之認眞手腕之敏捷尤足欽佩敝號領欵之餘愧無以報謹藉報端聊鳴謝悃並欲介紹保險諸君有資鑑別焉

撫順振興街 東興恒厚記 主人 李景陽 謹謝

地照被焚聲明作廢

啓者鄙人有熟地九段共計四十四响坐落阿城縣二甲劉世明屯東至唐何姓西至傅姓南至唐姓北至趙姓領有部照〃張於大同二年五月二十二日被股匪朝陽陷屯將本宅焚燒致將地照一併燒燬除呈請縣公署補發新照外特此登報聲明作廢

阿城縣二甲民戶 何永林 謹啓

先妣郭母薛太夫人痛於康德三年陽曆四月九日卯時壽終內寢距生於前淸同治四年五月十三日戌時享壽七十有二惟生前歸主愼終禮節稍有變通謹於陽曆四月二十日午前十時開吊追悼陰曆三月廿一日移柩西崗禮拜堂舉行祈禱即日歸葬祖塋伏乞

矜鑒

侍慈下稱孤哀子習儀 泣血稽顙

親友總代

袁潔珊 韓雲階 張德純 龐睦堂 邵愼亭 劉仙洲 邵乾一 龐義堂
周子揚 徐憲齋 許萬亭 遲子祥 黃信之 安慈民 劉癸山 牛作周
王仁廷 畢善三 呂效禹 曹冠甲 劉子翱 徐善亭 唐渭川 王信齋
林魁一 劉鐘仙 郭子珍 曲模亭 周惠宣 曲子源

歐琳巴斯牌 十字線 機器線 總經理三井洋行

出售極博好評價值 五十錢賣 實用萬年筆

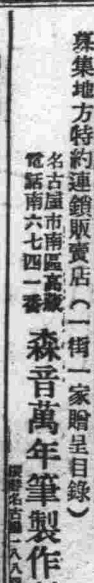

募集地方特約連鎖販賣店(一有一家贈呈目錄) 名古屋市南區高藏 電話南六七四一番 森音萬年筆製作所

目錄函索即寄

創業二十九周年謝恩特賣

正價二十圓之貨 但只限一千座

特價六圓也 「贈呈批發行市表」 名古屋市西區裏門町 佐藤樂器工場 貨欵先付寄費由貴方負担

「登錄商標」 川本式唧筒 「贈呈目錄」 實用新案 新美午美唧筒

川本式唧筒刻多作品購時請即注意 高所昇進 撒水防火之好適 川本式唧筒製造處 川本製作所 名古屋市中區大池町

出現盛譽昭之三德靴 外出用學生用 運動用勞働用 靴論均爲好適 宣傳中爲市價之半價 大特賣 編上靴一八十錢 三短靴一雙三元五十錢

訓練靴 編上靴 一雙四圓 特製皮革 編上一足 三圓五十錢 名古屋貯金支局 合名會社 大脇商會

養鷄 爲增大利益 飼育多產新進之營法! 鷄及 ▲家庭養鷄▲肥料能以自給 ▲自足▲爲富裕農家之副業 鷄請即着手 △一個月五十萬羽孵化 種鷄八萬羽專屬▽ 參考書無費贈呈 名古屋市中區 服部養鷄園

胃腸病

新藥

阿稗精

藥片

胃腸藥之使命、是增進胃腸之生機、而誘導胃腸病之治癒、阿稗精即根據如斯原理而創製、確能奉行如斯使命者也。

增進食慾 阿稗精 能增進胃之生機、而促進消化液之分泌、補助食物之消化吸收、除去胃部之膨滿痞塞等不適症狀、故食慾可隨之而自然增加。

補助消化 阿稗精 與消化劑併用時、得增進消化劑之消化力至三倍以上、加之此劑本能促進消化液之分泌、故益有消化輔助作用。

補給營養 阿稗精 中含有多量各種維他命及極易消化之蛋白質・脂肪・糖原・蛋黃素・鈣・鐵等貴重營養素、故頗營養補給作用。

抵抗疾病 阿稗精 對於疲勞衰弱之人體細胞、既能賦給活力、以恢復其機能、同時對於有抗病作用之白血球、且可使之增殖。

調理便通 阿稗精 之排便作用、與普通瀉劑不同、此因胃腸機能恢復以後、大便得自然暢通、故絕無不快之副作用。

【主治範圍】
消化不良　食慾不振　常習便秘　便通不整　脚氣貧血　營養失調　乳兒綠便　虛弱兒童　病後衰弱　腸內異常醱酵　小兒消化不良

包裝
五五片　二〇〇片　五〇〇片　一〇〇〇片

飯後服阿稗精四片
可永保胃腸的健康

各大藥房均有經售

總發行 日本・大阪 武田長兵衛商店股份有限公司
奉天住在所 松島町二十番地

(過酸化水素)
請用 含嗽 オキシフル
(登錄商標)

消毒、制臭、殺菌力强大、能使用至最後一滴亦克完全、保有其効力。除此過酸化水素外無過酸化水素有模倣品請於購買時注意及其過酸化水素及三共株式會社名義為要

1、 100瓦入 500瓦入
為旅行等時另有携帶至便之錠劑(50)錠入

東京・室町 三共株式會社

保險套及珍具粹藥
其他備有關於性之珍品類數十種目錄以個人名義密送・請附郵票三錢
大連大正通一〇 土田文化堂 電話四、九三四二番

●開往秦皇島、昌黎、南大寺、留守營、
東永丸 一萬俵積
山寶丸 一千八百俵積
第八利寶丸 一千九百俵積
更生丸 一千五百俵積
順永丸 一千八百俵積
南山丸 一千俵積
大連市山縣通百三十番地
堤商店 電話(二)五四一九番

泰東日報 廣告部 電話二、八〇九三

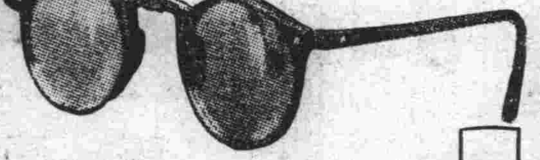

全滿唯一之
老眼鏡專門製造公司
目力保全
貴乎眼鏡
▲新法配光▼
▲保險對眼▼
▲各國新樣▼
▲無不完備▼
對於學生特別優待

大連監部通六二番地
老精華眼鏡公司
電話二三六七三
支店奉天浪速通一一六
支店新京東三條通四二

赤玉牌葡萄酒

補血强壯

君如貧血衰弱
喝了此酒
就能恢復已往
的强壯！

百杯健康
千杯延年

註冊商標

中尾藥學博士指導 帖佐醫學博士推獎

胃症良藥 胃活

小腹帶重飲食不進之人
每空腹時便感腹痛之人
慢性胃弱面色蒼白之人
心胸嘈雜吐沫發酸之人
肚腹發脹大便不通之人
飲食過度消化不良之人

主治効能
隔食・胃弱・胃炎・胃痛・胸隔痞悶・食積不消・食物不進・惡心嘔吐・酒醉宿醉・吐酸嘈雜・膨脹以及小兒吐乳等症

總號 大阪市東區道修町 山田安民藥房
經理處 大連市浪速町 日本賣藥會社
●各商埠著名藥店均有代售

定價 特大罐 大罐 中罐 小罐 金[illegible] 金[illegible] 金[illegible] 金[illegible]